中華郵局 特准掛號認爲新聞紙類

THE MIN KAO DAILY NEWS, CANTON

廣州民國日報

中華民國十九年十月卅一日 星期五 社址廣州市光復中路七十九號

電報掛號七八二五 無線電掛號弍四八〇

電話 編輯部 壹壹八弍〇 營業部 自動機 壹〇陸七伍

第弍壹四二號

今日四張零售半毫

總理遺囑

余致力國民革命凡四十年其目的在求中國之自由平等積四十年之經驗深知欲達到此目的必須喚起民衆及聯合世界上以平等待我之民族共同奮鬥現在革命尚未成功凡我同志務須依照余所著建國方略建國大綱三民主義及第一次全國代表大會宣言繼續努力以求貫徹最近主張開國民會議及廢除不平等條約尤須於最短期間促其實現是所至囑

今日新聞提要

中央軍入西安陝局底定……中央機飛晉向閻馮促駕

東北對俄增兵民氣激昂……馮對其殘部失統率能力

第八十两路軍猛進攻邕……蔡廷楷等昨日乘機返省

七次市行政會議決議案……黨部籌備紀念總理誕辰

覺先聲(璇宮艷史)準本月卅一晚在海珠戲院公演諸君請早定位以免額滿失迎 四九五

新到上海名人書畫眞蹟出售

海上名人手蹟粵中留存極少敝局現應社會需要特向滬上各大藏家搜羅名人眞蹟運粵銷售藉以發揚國光振興美術敝局所選各件均有巨眼審定不但眞而且精也惟初次到貨有限愛好者幸勿失諸交臂所定價格尤爲從廉藉酬雅興

吳昌碩楹聯詩條 周延儒詩條 黎二樵山水詩屏
清道人楹聯 鄭孝胥詩條 大鶴山人山水詩條
沈寐叟詩條 章太炎書條 蘇六朋人物山水
王一亭人物花卉 蒲作英花卉條 羅清指畫山水
何紹基中堂 張克穌山水條 謝蘭生詩屏
胡公壽畫石

廣州永漢北路書賈里 大成書局啓

遠東圖片新聞社主辦 遠東日報 不日出版

社址…廣州永漢南 電話…一〇八五三

國外華僑在十九年內訂閱者六個月報費半收

廣州市土地局招投影契

本局現將影契處招商投承定於十一月十日下午二時在本局當衆開投如有意投承者祈速來局取閱章程屆時落票競投可也 長堤廣州市土地局啓

富強香煙

煙無熄火之弊 味有獨到之妙

請與他煙比較 當知所言不謬

枝庄每包壹毫

枝庄每包半毫

民衆煙公司製品

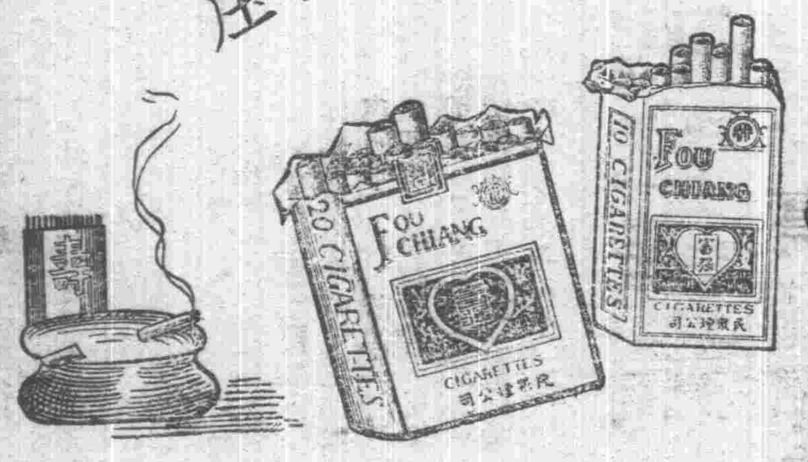

萬華床廠周年紀念

由十一月二日起大贈品廿天

打倒虛偽減價 提倡忠實贈品

惠顧滿二元卽有紀念品奉贈

敝分行自開幕以來辱承各界鼎力提倡營業進步一日千里此固廣州人士提倡國貨之熱誠亦足以證明敝廠出品之精良與定價之低廉也茲値週年紀念之期特舉行大贈品二十天以酬雅意并運到大批新式商品時値深秋家用婚嫁在在需要敬祈留意爲幸

△敝行門市向極擠擁下午尤甚請上午惠臨當較舒適

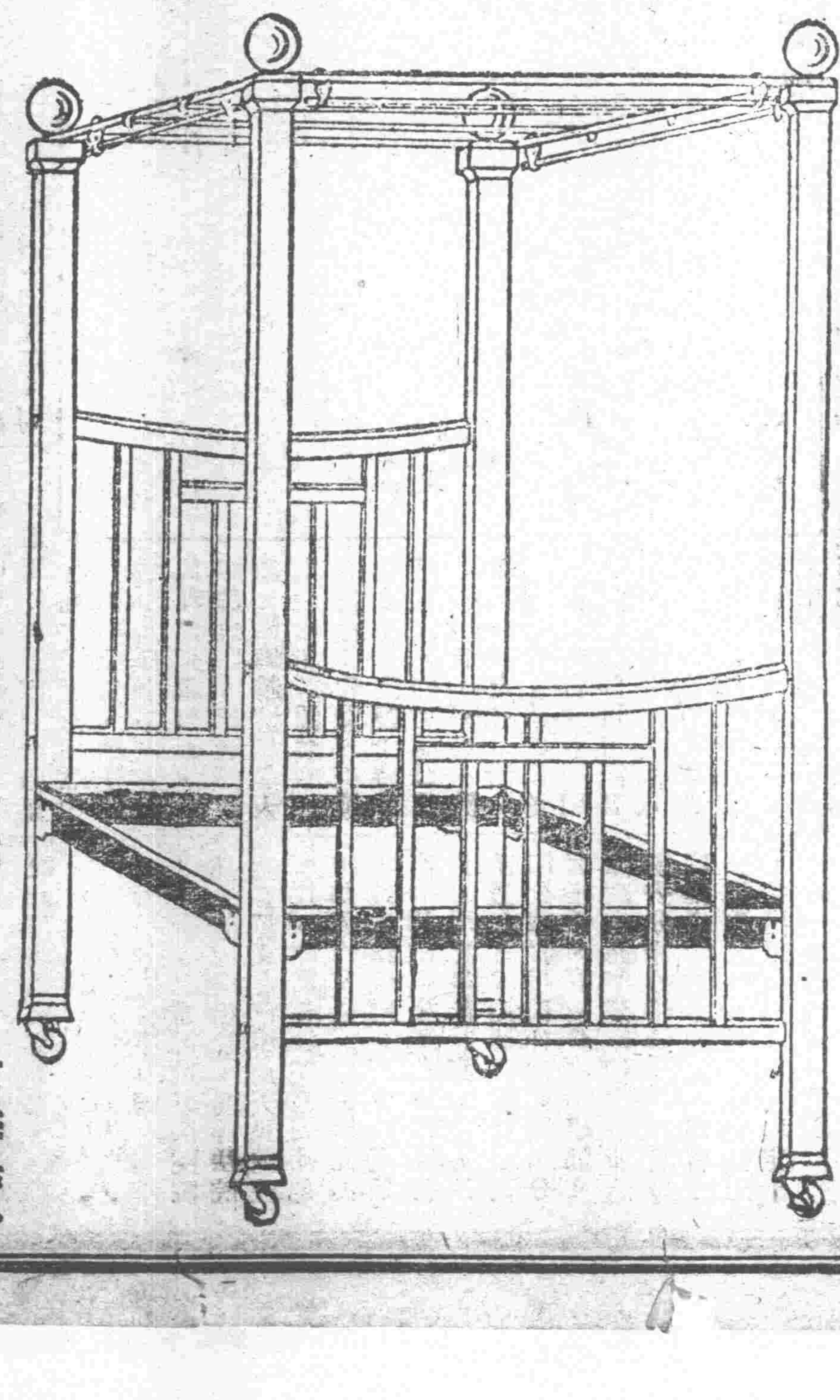

四項商品 特價賤售 售罄卽止 捷足先得

紀念毛巾每條二毫

紀念牙筷每十雙二元四毫

印花絲被面每張三元

國貨全綑凳每張二元

特價 虧本 恕無 贈品

發行禮劵

以萬華禮劵贈閣下親友

最實惠 最適用 最便利 最經濟

廣州永漢南路七十一號 自動電話一三四二三

文藝 第▷ 九月十 本刊▶

1法國名畫一幅……彩色版 2樂曲創作之要點 3文藝新論(續) 4平凡故事 5流亡之後 6決意

邱仲廣 洪爲法 沈從文 袁學易 黎中傳

13法詩選譯 14伊絲特 15現代獨幕劇與小劇場運動 16月亮上升 17通訊

△餘目繁多不能備錄▽

附刊本▶

1彩色版…世界名畫二幅 2達賴滿的聲音 3魏爾倫 4到民衆戲劇運動之路 5文藝新論 6環我的一員

廣東警察同 警察 第二卷第七 是期要

民衆娛樂之評價與警察應有的認識 警察與捕繩術之作用及其關係 最新犯罪搜查法 日本警察之組織法 警犬學術概況

廣州民國日報
中華民國十九年十月卅一日　星期五　第一張第四版

退晉閻部僅槍六萬

編遣時僅足甲種師四師半　勢難再起閻決讓察綏去國　待赴遼代表覆命卽定行期

(卅日上海專電)閻部退晉、點查槍僅六萬、砲百餘門、察綏留守部隊計槍不足萬數、編遣時閻部僅甲等師四師半、(又北平專電)閻閻因馮軍瓦解、勢難再起、決計出洋、晉軍卽能保有山西、亦於事無濟、擬將軍權交徐永昌、民政交商震、俟赴遼代表覆命後、卽定行期、(又電)晉軍無抗東北意、且無其力、察綏祇待東北軍接防、張學良已電令第一軍以兩旅兵力與熱軍聯絡推進接防(又天津專電)遼劉乃昌旅接防石家莊、原駐涿州長辛店李振唐旅接防、(又北平專電)察主席內定胡毓坤、張學良飭胡準備一切、並交簡薦任官三十九名、飭委任、胡俟軍隊進至相當地點、卽往組織省府、

外輪海員加薪　怡和日清另議

(卅日上海專電)外輪海員加薪案、太古允月加四元、三十日簽約、怡和日清等另議、

鄂審判俄人案　原告不服上訴

(卅日漢口專電)俄人郎薩克強姦俄幼女馬利案、爲收回領判權後第一大案、經夏口法院認爲強姦無據、予以不起訴處分、原告不服、昨已在湖北高等法院提起上訴、

何請撥關庫券　抵現款發剿匪費

(卅日上海專電)何成濬電中央請撥借關稅庫券二百萬、向漢銀行抵借現款、發給剿匪部隊經費、

豫西匪風甚熾　何令李雲龍速剿

(卅日上海專電)豫西匪風甚盛、何應欽電令李雲龍從速進剿、免滋蔓延、

工商會員晉京　五十餘人已報到

(卅日上海專電)工商會議會員五十八、廿九日開談話會、交換意見、提案分救濟失業、提倡國貨、國際貿易等十二項、各委員定三十日三十一日分批晉京、(又南京專電)工商會議截至本日止、報到會員已五十餘人、

法使乘艦抵滬　俟蔣返京遞國書

(卅日上海專電)法使廿九日乘艦由日抵滬、俟蔣返京後卽往謁遞國書、同時進行收回滬法公廨交涉、(又電)法使卅日派參贊至外部駐滬辦事處、接洽覲蔣遞書日期、

冀各黨委抵京　報告北方黨務

(卅日南京專電)冀省黨委李嗣璁、鄭國材、平市委張明經、津市委魯蕩平、陳石泉、北寧路籌委陳一郎等、日前來京向中央報告北方黨務、三十午後參觀京市黨部、由黃仲翔、洪陸東引導參觀一週、

土國慶日歡宴　土代辦作東道主　到中外來賓多人

(卅日南京專電)土代辦福德培、以廿九爲該國國慶紀念、昨晚特假國際聯歡社歡宴黨國要人、外部人員及各國駐京領事等、孫科、魏道明、馬福祥、李錦綸、王家楨等均出席、首由土代辦舉杯祝中國富裕、孫科答禮、祝土總統康健、及土國之富強、次由李錦綸致頌詞而散、

徐警備部結束　五二師任剿匪

(卅日徐州專電)蔣總司令電徐州警備司令部着卽結束、所有徐屬八縣剿匪任務及印信文件、交五十二師接收、刻已辦理完畢、定三日內交卸、

促開水電會議　交部再函三公司

(卅日南京專電)交部以辦理水線交涉、爲時已久、現距合同期滿、祇有二月、特再促三公司速派代表來京會議、以期完滿解決、

錢大鈞飛南京　勾留三四日東渡

(卅日南京專電)錢大鈞三十午由漢口乘飛機抵京、寓中央飯店、下午分訪中央各要人、聞錢氏勾留三四數日、約下月四號東渡赴日觀操、

中大潮與張蔣　張乃燕謂有背景　蔣夢麟發表聲明　學生否認有背景

(卅日南京專電)張乃燕致該校職教員及學生書、有該校風潮屢起、背景何人、多有能道之者等語、該校改進運動學生涂鉅堯等發表緊要啓事、否認有何背景、蔣教長以張乃燕致該校職教員同學有涉及教部、特發表談話、聲明二點、(一)去年秋間確定該校經費、係同時訓令學校及學生、并非僅函學生方面、(二)今年夏該校教育學院學生參觀東北教育請求津貼、係由韋院長張校長之呈請、并謂本人當年服務教育、無不以良心任事、對於中大處處維持、反受責難、甚爲痛心云、中大總務長黃縣寰被學生強迫離校、廿八函張乃燕申明原委、請張返校主持一切、

哈商會籌賑欵

(卅日哈爾濱專電)哈市商總會、因東北天氣漸寒、水災難民、無衣無蒿、難以卒歲、特召集會議、擬籌款二十四萬賑災、

備車運輸梁部　開江北一帶剿匪

(卅日徐州專電)津浦隴海運輸司令部、現趕籌大批列車、準備運輸梁冠英部、開拔江北泗(陽)淮(安)海(州)沭(陽)各縣剿匪、

甘省匪風甚熾　秋收却甚豐

(卅日北平專電)蘭州電、甘省秋收甚豐、糧價漸跌、但各地土匪如毛、官軍無力進剿、

英衆議院開幕　英皇親臨致詞

(路透社廿八日倫敦電)英衆議院廿七日行開會禮、英皇御駕親臨國會致詞、禮儀甚嚴肅、皇由宮乘車赴國會、沿途軍隊排列兩行、御衛騎兵則隨御車之後、皇之演詞首段表示彼對於帝國會議之最大希望、并深信賴印度之圓桌會議之能收完美之結果、次則述及失業問題之嚴重、謂世界商務之衰落、朕甚關心等語、續又謂「以經濟援助被侵掠之國」之國際條約、其效用繫於國際減軍盟約之能否成功、

日軍往勦台番　步砲空軍均有

(卅日廈門專電)台灣訊、台灣中部土番暴動、焚燒日警署十所、斃日警百餘、台當局派步炮兵一隊進剿、已將土番擊退、(路透社廿九日東京電)據官界消息、此次台灣中部土番暴動、日本警察及平民死傷者共約一百四十人、惟因電線中斷、交通被阻、故消息甚少、且難於証實、當局昨已派過山砲隊及電訊隊、與防軍一隊、前往協助該處之軍警、維持秩序、並加派飛機、以探土番之情形、聞援軍昨日下午與土番一隊相戰、將之擊退山中、台灣糖公司之工廠、設在荷利城附近、此次爲發生事變之地方、故人多恐懼暴動事蔓延、該廠或受損失、但暴動事或不致蔓延、至於此次事端如何、現未查悉、料亦必因警察管理太嚴所致、又有人忖測、此事之原故、或因土人反對在尼芝芝祖丹地方、建築大水塘之事所致、蓋有人欲向摩近公司借款四千五百萬日元、建築電力公司、若此計劃實現、該水塘所佔之地方、面積亦有數方里、而該處之居民、則須他遷云、

八十兩路軍猛進攻邕

韋雲淞受傷殘部狼狽逃竄　八路軍協助盧漢進攻邕垣

張桂諸逆、日前傾桂柳之全力來擾邕城、月之十八九數日、我軍與桂逆軍激戰於邕垣、時因敵軍情形、不甚明悉、故以避戰姿勢、以待偵察敵情、再行進攻、近于二十日以來我軍已與敵激戰于西相堂之間、連日殲滅敵軍無算、至廿三日張桂逆軍因勢不支、已悉數潰退、逆將韋雲淞被我軍擊傷腿部、敵軍逃走情形、非常狼狽、我十路軍前敵總指揮盧漢、現正指揮大軍啣尾追擊、務期以最短期內、將張桂逆軍肅清、而八路軍五十九師余漢謀、十六師楊鼎中等部、現又節節協助十路軍攻擊張桂逆敵、以一部份進取邕城、一部份夾擊張桂殘敵云、

朱爲珍師昨在　良村敗敵捷電

新編第一師長朱爲珍、日前派所屬第二旅黃聘三部、前進討逆、該旅日前進至良村附近、與敵相遇、激戰甚烈、大敗敵軍、獲械甚多、現該師參謀處、經有電返梧報捷、茲探錄其原電如下、急、梧州新一師辦事處朱主任紫潮、並轉各報各通訊社鑒、本師敬(廿四)夜、派黃旅長聘三部、及李團之一部、襲擊象屬石龍市附近之張桂逆軍、卽於有(廿五)日拂曉、到達良村附近、與敵劇戰三小時、隔河敵軍、用迫擊砲機關槍及步兵開槍接應、我軍奮勇衝鋒、斃敵卅餘名、連槍投河斃命者約數十名、俘虜敵營長一名、連排長數名、兵五十餘名、步槍五十餘桿、良村之敵、已完全撲滅、駐石龍市之敵、已向柳州潰竄、我軍仍回原防、惟查陣亡班長一人、營長一員、士兵一名、特聞、參謀處寢(廿六)辰印、

呂定祥部積極　進攻平樂逆敵

平樂九屬保安司令呂定祥部、奉命進攻撫河殘敵、該部自進佔昭平後、卽向撫河上游推進、計劃進攻平樂之殘部、偵悉駐守平樂逆軍周國治部、約二百餘人、并梁逆朝璣部約三百人、已準備向隆山遷江方面竄集、呂司令乃下令所部集中昭平、候命前進、於廿四日飭前鋒部隊向大廣平樂推進、廿五日已進佔大廣、俟大部到達後、卽大舉總攻平樂云、

譚朗星團賓陽　擊潰逆敵殘部

譚朗星團、自開抵貴縣後、廿四日卽奉命向賓陽開拔、廿六日下午抵達賓陽附近、適遇桂逆李宗仁部約千餘人、由遷江潛趨賓陽圖謀襲斷我軍後方、遂發生劇戰四小時、天色漸暗、偵悉敵方彈藥將絕、譚團長乃下令所部衝鋒、敵遂不支、狼狽向遷江逃竄、是役斃敵四十餘人、傷七八十人、譚部亦有死傷約二十餘人、逆軍自經此重創後、已不敢再窺賓陽、現譚部受傷士兵、已於日昨送返貴縣轉運回梧醫治、八路行營及六三師部、已接譚團長電報云、

李揚敬留梧　勷理討逆軍事

暫緩出發大河巡視

(專訪)第六十三師師長李揚敬、以陳總指揮返抵梧州後、李師長曾定返滕縣主持六十三師軍務、及出巡大河檢閱部隊、出巡行期、已見前報、茲昨據六十三師省辦事處某職員稱、現李師長以我軍攻邕柳前方軍事、日來進展甚速、本人須留駐梧州勷助陳總指揮計劃討逆軍事、未便出巡大河、故臨時延期、暫緩前往、仍留駐梧州、勷贊討逆軍事云、(昇)

蔡廷楷昨乘西江機由梧抵省

…黃光銳吳文獻同行…　張桂軍現已成流寇　我軍佈置同時總攻

蔡氏談話

六十師師長蔡廷楷、自廿七日上午偕航空處長黃光銳、八路駐京辦事處主任吳文獻兩人、同乘西江號水機赴梧、向陳總指揮報告及請示後、經於昨日午後二時、復由梧州偕黃光銳吳文獻二氏同乘西江號原機返抵廣州、記者聞訊、特往蔡師長公館請見、叩詢赴梧謁陳總指揮經過、及桂省最近討逆軍事、茲將其談話摘要誌左、

啓航及同行

記者(問)師長何時由梧乘機抵省、同行者有幾位、蔡師長(答)本人今(三十)日十二時半由梧乘西江號機動程、午後二時抵步、同行者仍是黃處長光銳及八路總部駐京辦事處吳主任文獻兩人、

赴梧之經過

(問)師長此次赴梧謁陳總指揮經過、可以見告一二否、(答)本人廿七日抵梧、卽往總部行營謁陳總指揮、并承陳總指揮留在行營住宿、至謁陳總指揮經過、亦不外報告本師奉命會同六十一師北上參加討伐閻馮經過戰情、及兩師今後行止、并剿匪討逆計劃耳、除此之外、原欲與李師長揚敬、楊師長鼎中等出發前線一行、嗣因急欲回省治病、故中止、

兩師之行止

(問)師長此次向陳總指揮請示結果、貴(六十)師與六十一師(蔣光鼐)今後行止、已決定否、(答)雖未決定、但大致多由湖南回桂、現在前頭部隊將到岳州、(在湖南之北)繼續前進、視湖南共匪與張桂殘逆情形如何、屆時如湖南共匪猖獗、則先平湖南共匪然後入桂、如共匪潰敗、則提前入桂、以便早日肅清殘敵、(問)大約何時方可到達廣西、(答)亦未決定、看其需要緩急以定入桂之遲早、

取消十九路

(問)六十六十一兩師回桂後、十九路軍名義仍存在否、(答)十九路軍名義、不過謀當時爲謀北上作戰便利、故特臨時設置耳、現在北方軍事已告結束、兩師又已回桂討逆、當然仍歸第八路節制、十九路軍名義自當取消、

已佈置總攻

(問)師長甫由梧州歸來、對於廣西最近討逆軍事、願聞一二、(答)張桂逆軍一敗再敗、現在所餘不過三數千人、已成驚弓之鳥、而餉彈又老早窮乏、故恆避不敢與我接觸、近陳總指揮已決定對柳州南甯等處逆軍同時包圍總攻、以期一網打盡、刻下各軍皆奉命向南甯柳州前進、佈置一切、一俟佈置完畢、則可下令總攻、消滅殘敵、底定全桂、當在不遠矣、

諸殘敵喪心

(問)敵人近況如何、(答)祇東突西奔、蹂躪桂民、度其流寇生活、眞可謂喪心之極、蓋彼等盡屬桂人、縱不顧中央、亦應念及桂民年來之痛苦、今閻馮既倒、以小韋觀察、亦知彼等斷不能持久、而李黃白等處於如此絕望中、仍不願將屠刀放下、擁其殘餘抗戰、與遂其禍盡桂民之目的、眞可痛心、

總座將返省

(問)陳總指揮已定何時出發前方督師否、(答)前方軍事現仍在佈置中、且有余師長漢謀主持一切、陳總指揮無出發前方必要、(問)陳總指揮既無出發必要、是否返省、(答)擬乘前方無事返省一行、(問)已定何時動程否、(答)未定、

各師長行止

(問)余師長現駐何處、李師長揚敬、楊師長鼎中、已出發否、(答)余師長現駐賓陽、主持前線討逆軍事、李師長暫在梧州、楊師長則定三十日離梧出發橫州方面督師、黃旅長任寰亦在前方、

卽入院醫病

(問)貴師既不久入湘剿匪或回桂討逆、師長是否仍入醫院治病、(答)本人夙有胃病肺病、前在頤養園調治時、因軍事發生、未得療愈則行出園、現在每不敢飽食、飽食作嘔、故決二三日內擇較靜醫院繼續調治、必要時、亦可辦理剿匪討逆、

吳文獻北上

(問)吳主任文獻、已定何時北上組八路總部駐京辦事處否、(答)未定、大約需一兩星期後云云、談至此、記者乃退、

第二飛機隊　一週內可抵省　到後卽入桂討逆

八路航空處北上參加討伐閻馮之第二飛機隊隊長鄧粵銘、機師馬廷槐、薛輯周、胡其選、何涇渭等十餘人、自奉蔣總司令飭航空署撥發新式可塞機數架、交其由漢口駕駛凱旋回粵、以便入桂協助討逆後、鄧等已在漢口摒擋一切、昨據航空處消息、頃接第二飛機隊前方電告、謂尚須一星期內方可由漢駕機凱旋云云、又查鄧等抵省後、決卽率領中央撥發新機入桂、參加討逆、至航空處以第二隊飛機此次北伐、迭著奇勳、故已籌備開會歡迎、藉資鼓勵云、

陳策昨晨赴滬　明日可抵滬轉京

海軍第四艦隊司令陳策、此次因赴京出席中央四中全會、業于昨二十九日下午由省偕同秘書長詹菊似、參謀陳象賢、楊潛等赴港、準備趁搭加拿大皇后輪船赴滬晉京、各情已誌報載、查陳司令于廿九晚十時許已抵港、卽與隨員等赴香港酒店休息、隨卽下加拿大皇后輪、於昨晨(三十)三時許、由港啓行、計程明日(一日)卽可抵滬晉京、陳司令決定抵京後、卽向國府海軍部報告第四艦隊辦理江海防情形、并將擬定之擴充第四艦隊計劃、向海軍部請示、一俟核准、卽於返粵後、分別施行、其餘關於向四中全會所提之議案、亦俟抵京後、卽着手草擬云、

古文官長　昨日剖割瘤根

仍須一星期後始可出院

昨據消息、古文官長背瘡、自剖割後、已將瘤肉之粉脂完全洗刷凈盡、昨三十日繼將瘤囊及根起割、今日可割治完畢、惟仍須一星期內方可全愈出院云、

最近兩月　收到金融券欵

共收四百二十萬

財政廳日前整理全省金融起見、故有發行金融庫券一千五百萬元、自發行以來、惟時已逾兩月、計至昨日止收到各地機關解到劵欵者、已達四百二十萬、平均每月可收二百餘萬元、比較從前所發出之臨時軍需劵、每月祗收八十萬、成績稍優、現在財廳一方面令飭各地催收員、加緊催收、一方面籌備全盤中幣兌現、故最近中幣流通、金融前途、頗爲樂觀云、

林區延期南返　改三十日由滬首途

計程明日方克抵港

省政府委員林翼中、八路總部政訓主任區芳浦、定期南返消息、經紀前報、頃據確訊、林委員區主任自在京公竣後、原擬卽定廿八日首途返粵、嗣因事在滬逗留、至昨三十日始告動程、此行仍乘威爾遜總統輪南下、計程明日(卽一日)方可抵港、現林委員區主任已再電省告知一切、記者昨晤總部杜主任鐍謙、亦據述林委員等須一日始克抵港、於此足証此項消息之眞確矣、

高雷法院長易人　分庭推事互調

(專訪)高雷地方法院院長吳某因病出缺、高等法院院長羅文莊已派周天民前往暫代、昨高等法院奉司法部電知、經由部委袁澂治接充高雷地方法院院長、袁氏現任高等法院推事、擬日間交卸推事事務後卽赴高雷地方法院履新、又高等法院昨令高明分庭推事馮仲調充開平分庭推事、寶安分庭推事鄧文偉調充高明分庭推事、所遺寶安分庭推事缺、以四會分庭推事周顯章調充、四會分庭推事遺缺、另以丘嘉接充、各推事奉調委後、均定十一月一日履新云、(平)

黃延楨昨日赴梧　黃封翁暫緩治喪

黃旅長延楨之封翁鑄愚先生、於本月廿三日、在省寓逝世、停靈雙山寺、聞決俟桂省戰事大定後、始行治喪、黃旅長已於昨日奉召回桂省前方、主持軍務云、

英少將由港返國　海軍部派員送別

英國海軍少將沙威海現因事返國、定于下月十、由港啓程、本省軍政當局、均準備派員赴港歡送、以敦睦誼、海軍第四艦隊部、昨亦派該部副官李紹剛、赴港歡送、李氏于昨廿九日、護送陳司令策赴港後、卽在港逗留一二日、與英少將誌別、然後返省云、

尚有要聞轉入第二張第一版

講義　(定)(角)
發行所……惠愛中路倪世清律師事務所
內容簡明最合學生考試及職員研究之用

共鳴刊　版要目
◎發行所上海法界霞飛路銘德里十八號
◎廣東代售處民智書局　民國日報館

務週刊　(出版要目)
(續)(恭譯)特載：一、從東說到西(吳稚暉)
◎發行所：中國國民黨江蘇省黨務整理委員會宣傳部
◎代售處：上海棋盤街民智書局廣州雙門底民智書局南京花牌樓中央書局鎮江鎮江書店中央書局及國內各大書店

廣東財政廳　(經政府立案)

國民政府命令

（卅日南京專電）行政院呈、據內政部部長鈕永建呈稱、秘書李肇鴻、王頤、陳崇德、丹國離職、陳達三另有任用、均請免本職、應照准、此令、

行政院呈、據內政部長鈕永建呈、請任命趙鉌、史維孝、胡成立、徐傳友爲內政部秘書、應照准、此令、

立法院院長胡漢民呈、請任命文砥、徐天一、顧柱、鍾圭一、王敦常爲立法院編譯處科員、應照准、此令、

軍民分治與黨政合作（續）

……在中央紀念週中講演……陳銘樞

總之。軍政分治。是打破「以軍專政」的成例。軍政區域劃分。是免除「以軍制政」的危機。政治不爲軍人所把持。則政權絕對的集中。軍人沒有特定的統治區域。沒有特定的軍隊。則軍權絕對的集中。

或者有人顧慮這是行不通的高調。我以爲這絕對不難見諸事實。革命的將領們抱着犧牲的精神。爲革命奮鬥了多少年。豈有不重視其出死入生所換得來勝利之理。當初可以犧牲性命去掃除革命的障礙。現在何難將用之於戰陣中的犧牲的精神。來以身作則犧牲一己的小利。保障永久的和平。樹立萬世的風範。

還有一點應當特別提出來說明的。就是所謂軍政分治。是就制度言。不是就人言。軍人中也未嘗沒有深明治體的人。若是解除軍職。亦未嘗不可以擔負政治的責任。不過就銘樞個人的經驗。兢兢業業的試驗了兩年。總時時覺得自己學識的不夠。對於這非常複雜的政治。時常覺得應付不了。比較我從前治軍是有百倍的困難。真有專門的學識和經驗的人不能擔負這個責任。本來現代中國的政治不同中國古代的政治。從前是簡單。現在是複雜。從前是使農村安定了就夠。所以消極的不擾民便是好官。現在是不但要顧到一省。還要顧到一國。還要顧到國際。現在的中國政治又和歐美資本主義國家不同。他們秩序建立了。只要蕭規曹隨就成。中國是要建立新的政治在古今中外都沒有成法。所以在我學習得來的經驗。又要勉強負担省政的一部分或許能盡心力爲之。主持省政實在是隕越。所以我覺得軍人來担負政治總是不容易的事情。

至於黨政合作這一點。是這一次才聽胡先生說的。胡先生還舉廣東爲例。說廣東黨政間沒有糾紛的緣故。就是由於黨政合作。關於這一點。因爲我在廣東的環境裏面黨政間的關係不成甚麼問題。所以沒有考慮到。在原則上黨政是應當一致的。黨的政策是要通過政治來表現的。而政治的設施是要在黨後面推動的。這就是一而二二而一的東西。黨政合作。如果成了一個問題。這已經表示現在的黨和政發生了毛病。不是因爲有一些地方的政治沒有走上黨的軌道。便是有些黨部的工作方向有錯誤。在秘密工作的時候。黨部力量的表現在乎反對政治的現狀。也許有些同志在現在也以爲反對現狀是表示黨的力量。所以便發生黨政不合作的問題。殊不知現在的政治。是黨的政治。黨的力量。要在政治中表現。而不是在政治外表現。黨的政策。是要通過政治來表現。而不是從干涉政治來表現。黨政間既然有些地方發生了這樣的毛病。應當急切的救治。胡先生所提出的「黨政合作」口號。就是救治這個毛病的藥劑。

以上是說明黨與政治間的關係。黨與民衆間的關係也應明瞭。關於這一點。我很誠懇的介紹吳稚暉先生的教訓。吳稚暉先生說。「所謂訓政。推　總理的意思。是像周公訓成王以政一般。周公在任務上。雖然是師傅。但在地位上仍然是臣僕」。這個譬喻。是最精當沒有了。這樣的訓。才是義務的訓。而不是爲權利而訓。現在辦黨的同志。每每有一種很錯誤的觀念。擺出做師傅甚至於做主人的架子。享受一切做師傅或主人的權利。而義務是一點也不盡的。本黨在與中會同盟會時代。黨員對黨的主義。並沒有普遍的認識。黨的組織與訓練。並不嚴格。但革命的精神。是非常的蓬勃。就是爲那時的革命。是義務的。而不是權利的。同志們在現在應當恢復義務的革命精神。去訓導民衆。所以黨員與民衆間的關係。黨員是要盡師傅的義務。但仍然維持臣僕的地位。

這幾年來。下級黨部的糾紛很多。這些糾紛的總源泉。都是因爲權利問題。黨政間的糾紛固然有些是因爲下級政府不理黨部。也有些是因爲黨部沒有得到私人的利益而干涉政治。黨部內的糾紛。假使甲方是因爲爭主義。而乙方自然是爲權利。這就是說至少有一方是爲爭權利。如果黨部只有義務。沒有權利。那就沒有什麼可爭了。即使有爭。是義務之爭。是見義勇爲。那是最好沒有的現象。所以下級黨部的生活費。應當減少到最低限度。最好是變換類同做官的機關。而爲責任履行義務的黨部。並且不要以辦黨爲職業。而要以有職業的人來辦黨。所以吳先生這個主張。是救黨的唯一辦法。

軍民分治。黨政合作。及恢復義務的辦黨精神。這都是在這個革命的新的階段內黨政軍三方面措施的原則。但目前還有一個最急切的問題。沒有談到。這一個問題解決。才減少黨政軍措施的障礙。這就是肅清匪共的問題。這個問題。在蔣主席的電報和宣言中。已經說得非常的痛切。對於完成這個任務。中央是有十二分的決心與把握。第一。是前敵的戰事。已告結束。將凱旋之師調回來。除此蔓延之患。自然不成問題。第二。是全國民衆對共產黨的深惡痛絕亦應全力來幫助中央軍隊肅清匪共的根基。不過在肅清共黨的期中。與將來的善後。有兩點應當特殊的注意。在戰爭的時候。除了手執紅旗荷槍實彈。來作戰的罪在不赦以外。軍隊所到之處。應當赦免脅從一切。不咎既往。更不可深文周內。含恨殺戮。因爲在共黨威力之下脅從的人很多。如果嚴加追究。是堅其爲共產黨之心。以倖免於死。至於善後。則在乎有現代頭腦的地方官吏。兵力肅清一縣。馬上在這一縣就得設置賢明的縣官。保障農村的安定。共產黨自然永遠不會發生。假使縣長不好。在匪共蹂躪之後。加以暴虐貪污政治的壓搾。便加緊農村的崩潰。供給共產黨以復活的基礎。

目前這關頭。實在太重要了。若能打開這個局面。中國民族就是一條活路。不然就是一條死路。我在這一關頭是喜懼交集。所以嘮嘮叨叨的說了這許多。不過這些都是僅就黨國先進同志的意見加以發揮。希望同志們加以嚴重的注意。

同志們。在這個重要的關頭。我們不要鬆懈了我們的努力。前敵死難的將士。是在用血與肉督促我們。中國民族生死存亡。是在等着我們的努力。而決定其運命。同志們。這個時期我們的責任。是何等的重大阿。

國軍入西安陝局底定

馬青苑旅入城安民各界騰歡
楊令各部西沿渭河追擊殘敵
馮系人員集醴泉經長武入甘
楊虎城定明日就陝主席職

（卅日南京專電）陝各界和平會、廿七日電蔣主席、謂劉郁芬等、廿五晚八時退走、由各界組和平委員會維持全城秩序、一面電楊虎城進駐省城、并電達總指揮甄壽珊、刻又大雨霈降、人民歡忭、萬頴不驚、謹電奉聞、祈釋垂注、

（又上海專電）宋（哲元）劉（郁芬）失潼關後、意見不合、兩部各行其是、宋主退晉西、劉主退西安、宋部沿途爲民團及紅槍會繳械驅散殆盡、抵運城已所存無幾、聞宋已表示下野、所部願交孫連仲統率、劉部返西安時、井岳秀軍逼近咸陽、陝南民軍蠭起、知難久守、於廿五晚率殘部四千餘人出西門向西退走、陝西紳商路孝忱等組和平會維持治安、中央軍馬青苑廿七晚十時率一旅入城安民、各界騰歡、市面秩序甚佳、西退馮軍、除退甘外、已無抵抗能力、楊虎城定十一月一日就陝主席職、楊令各部協同井岳秀部沿渭河追擊、肅清敵踪、陝局即可底定、

（又電）馮系各軍政人員、廿八日退盡、均赴醴泉集合、勢將隨軍經邠縣長武入甘、

（又鄭州專電）楊虎城前頭部隊廿九日已入西安、楊部現正繼續推進、

（又漢口專電）楊虎城廿八電漢、馬青苑部廿七夜十一時完全佔領西安、

（又上海專電）滬于右任接路孝忱廿七日由西安電云、馮軍於前日出走、忱隨諸鄉老後組和平會維持治安、今晚馬司令（青苑）入城、秩序平安、

（又電）陝人電于右任、馮軍及陝省府各廳長、廿七晚六時退出西安、各界組和平委員會暫維秩序、楊虎城部馬青苑已入城、

（又北平專電）馮軍殘部稍完整者僅宋哲元劉郁芬兩部、刻楊軍克潼關、前鋒直迫西安、守潼關之敵、自岳鎮退少水、楊虎城部向華陰挺進、已過太華山、宋哲元隻身逃往山西、劉郁芬廿七放棄西安、

東北對俄民氣激昂

決組外交後援會一致對外
以三省力量與俄決殊死戰
張派參謀赴吉黑協助佈防

（卅日哈爾賓專電）吉省民衆、以赤俄增兵邊境、事甚激昂、決組外交後援會、通電全國一致對付、並願以三省人民力量與俄決一殊死戰、

（又遼寧專電）張學良對邊防、除令吉黑邊防副司令加派重兵嚴密佈置、並派公署參謀四人赴吉黑妥爲協助、

（又上海專電）莫德惠日內動身返國、萬福麟因邊防吃緊、調王南屏旅全部開滿州里協防、滿邊俄軍飛機連日飛入我領空示威、俄軍續開至滿邊約三師、

（又哈爾濱專電）中俄會議已決裂、莫德惠已離俄京、將取道回國、

空軍擬設專部

向美購機百架

（卅日南京專電）中央認空軍有擴大組織必要、擬設航空專部、已向美訂購戰機一百架、擴大計劃提四中會決定、

東北整頓軍紀

張規定辦法十項

（卅日北平專電）張學良規定整頓軍紀辦法十項、昨通令關內外駐軍一體遵照、

整理債務會議

定下月半開會
分內外債兩部

（卅日南京專電）財部息、整理內外債會議、定十一月十五日在京召集內外債權會議、外債部份代表、聞日本已內定重光葵、內債部份代表、如北平銀團周作民、談荔蓀等、屆時均將出席、

中央空軍飛晉向閻馮促駕

連日飛太原運城促速下野
并兵工廠偽總部兵房被炸

（卅日北平專電）據并訊、中央飛機五架、廿九日再到太原襲擊、先後投彈十枚、一中兵工廠、藥庫全部被炸燬、一中總部附近衛兵房、死四人、傷六人、餘均落於民房或曠地、有二枚未爆發、

（又太原專電）廿八日有中央飛機一架、翱翔太原之空際、對兵工廠等處擲下炸彈數枚、中晉隆飯店、及直隸莊、死人民四、傷九人、該機係由鄭州飛來促閻下野者、

（又上海專電）中央機探知馮玉祥尚往來晉城運城間、布置晉東晉南防務、連日特至晉南擲彈、

（又南京專電）時局解決辦法、蔣張已商妥、無論如何閻馮必須下野、

兩鐵甲車巡防

長城號巡津浦
太平號巡鄭洛

（卅日徐州專電）長城號鐵甲車廿八晚由兗州來徐巡防津浦路線、太平號鐵甲車廿九晨由濟南來徐、即西駛鄭州、奉命巡防鄭洛路線、

鐵部整理正太

特調葛光廷爲局長

（卅日南京專電）鐵部以正太路務急待整理、特調葛光廷爲該局局長、現正徵葛同意、

成都會議難產

楊羅陳不預過問

（卅日重慶專電）成都會議開幕、尚有問題、羅（澤洲）楊（森）仍滯遂甯、遲不晉省、楊更表示此次赴遂原因、係檢閱一五兩旅、併與羅（澤洲）陳（書農）會商防共辦法、對成會決不過問、無論何方、在擁護中央旗幟下、均可團結合作、鄧（錫侯）田（頌堯）劉（文輝）見此、有將成會改在簡州舉行說、

鄂備車運徐部

五日前南運完竣

（卅日上海專電）何成濬令運輸部備車廿列、運徐源泉部南下、約徵（五日）前運竣、其他部隊亦分別南旋、

中常會昨流會

不足法定人數

（卅日南京專電）卅晨八時中常會、因戴傳賢、陳果夫均請病假、未能出席、祇到胡漢民、孫科二常委、不足法定人數、遂停止會議一次、

毛澤東妻被捕

（卅日長沙專電）毛澤東妻楊氏及十歲子、在北鄉捕獲解省、

豫財專員就職

國稅分五區整理

（卅日漢口專電）李基鴻廿九日赴豫、就豫財政專員職、李談將劃豫省爲五區、各區派監理委員一人、以便整理國稅、一區鄭州、二區偃城、三區洛陽、四區歸德、五區許昌、

趙觀濤往謁蔣

請示該部駐地

（卅日上海專電）趙觀濤廿九日由京赴太倉晤陳卓、即轉奉化謁蔣請示該部駐地、

簡報

（卅日北平專電）熊斌何其鞏昨晚離遼返平、

（又天津專電）劉鎮華連日在津大宴軍政要人、並稱即赴洛陽、

（又福州專電）五省委廿八日下午抵省、廿九晨同赴陳乃元宅慰唁、陳柩月初運省、

（又上海專電）鹿鍾麟不久赴日、

（又電）張羣廿九日招待各界、顧維鈞王正廷亦到、由張介紹會見、顧有使英說、

（又電）滬市府呈行政院、請原江浙取消米禁、奉令照辦、

（又電）鼓浪嶼華人議事會派李漢青晉京商收回辦法、廿九日過滬與納稅華人會接洽、

（又電）市黨部將召集全滬各團體會議、援助蕭信庵案、

伍使又擬返國

中美法權未解決

（卅日南京專電）伍朝樞電中央某要人、謂中美法權、最近未能具體解決、使館經費困難、須親自回國接洽、擬即由美京返國一行、

教二師調徐西

集中訓練剿匪

（卅日徐州專電）蔣總司令令教導第二師張治中部、着調徐西訓練剿匪、該師已在歸德集中完畢、待車西開、俟五十五師、教導一師輸送完畢、即開始裝運、並指定□寨楊樓豐蕭各地爲張師防區、

魯派三縱隊剿共匪

蔣派員飛贛視察頒會勦計劃
毛部抵南昌三省明日起總攻
賀匪部由南縣犯沅江被擊退

（卅日南昌專電）贛共匪大部竄集新喻洪江、魯滌平派三縱隊會勦，張輝瓚爲一縱隊司令、率五十八二十兩師、譚道源爲二縱隊司令，率五十師、獨立十四旅、羅霖爲三縱隊司令、率七十七師新五師兩師、

（又上海專電）魯滌平電、張輝瓚許克祥爲一縱隊、譚道源劉夷二縱隊、羅霖、公秉藩三縱隊、張譚羅分任指揮、

（又電）蔣廿九日派曾凛棠乘飛機抵贛視察、並頒到會勦計劃、曾卅日飛赴戰區偵察、三省定十一月一日總攻、

（又電）毛炳文完全達到南昌、聞總部將任毛爲閩贛剿匪司令、

（又電）賀匪大部由南縣犯沅江、被擊退、

取締魯北雜軍

沈在勞山設軍校

（卅日濟南專電）韓復榘取締魯北雜牌軍、先解決梅鈞部、

（又青島專電）沈鴻烈奉張學良命、在勞山成立軍校、取中學生廿五名、廿八日開學、

立法院工作忙

趕編各種報告

（卅日南京專電）立法院以四中全會開幕在即、連日趕編各種工作報告、又以十二月五日爲該院成立之二週年、現正編製二年之工作、以資紀念、

取消軍電記賬

軍事結束一律收現

（卅日南京專電）交部以軍事結束、作戰區內軍電記賬辦法、應即取消、以後無論何項軍電、均應照章收現、特咨請軍部查照、以符法令、而維電政、

馮對殘部失統率力

二劉孫宋分化各不相轄
馮失指揮威信憤將下野
殘部不過三萬槍缺彈罄
孫連仲就新職改編完竣

（卅日上海專電）馮軍現分爲四股、由劉汝明、孫連仲、宋哲元、劉郁芬分別統率、各不相轄、馮亦無力指揮、甚憤、決偕閻東渡、

（又北平專電）閻馮汪閻并未成立新結合、閻意馮汪各謀自處、馮覺住并已無可留戀、遂又返晉城、但鹿鍾麟因馮歸、軍權又被剝奪、故憤而下野、對馮表示決絕、然部屬威信已失、無統率能力、各將領各自謀出路、馮能指揮者、不過三萬人、前途殆已絕望、

（又上海專電）馮部退入豫北晉南不到三萬、槍僅二萬、炮五十餘門、無彈、

（又南京專電）孫連仲投誠中央、在鄭改編點驗、昨已竣事、孫廿九日通電在新鄉就廿六路軍總指揮職、徐德佐部奉命改編爲剿匪部隊、

（又天津專電）馮玉祥廿八日仍在運城、宋各部渙散、決計不再赴陝、知陝方劉已離任、並表示本人部下儘可各尋新生命、

（中央黨部每）三民主義（）
啓導後生實驗主義　陳銘樞題
黨義津梁　孫科題
編者　倪世淸
代售處　永漢路各書局

婦女月刊　第卅三期出
吾女界對倫敦平政議注意者……
社長　朱英　編輯　劉佩文　丘景尼

江蘇黨（第卅五期）
其要目如下：時事述評、一、南京市失業人數（蔚丞）二、保護及救濟華僑（覺民）三、國聯大會中的難題（覺民）論著：一、中國土地稅沿革概觀（劭子）二、造林運動簡論（李樹棠）三、從近代各派的國家觀說到三民主義的國家觀（李侃如）四、農業社會化與合作運動（郁錫麟）譯述：一、開發滿蒙富源之積極政策

廖履中　百補藥精　戒煙藥精

世界書局　贈送書券　廿天

贈送書券期自國曆十月十一起至月底止凡購書滿洋五角者得贈書券一角滿洋一元者得贈實洋書券二角多購多贈以此類推奇零不計外埠函購寄費加一郵滙不通之處郵票代洋加二五貴贈券以廣州世界書局為限其他分局概不援例

文化科學叢書
言語學通論　一冊一元五角
西洋文學通論　一冊一元五角
政治學通論　一冊一元五角
法律學通論　一冊一元五角

經濟學叢書
實用經濟學　一冊定價一元
經濟學說史綱要　一冊定價六角
十九世紀經濟史　一冊定價七角
戰後歐洲之經濟　二冊一元四角
中國財政制度史　一冊定價一元
中國貨幣沿革史　一冊定價七角
國中稅制論　一冊定價七角
國地財政劃分問題　一冊定價六角
遺產稅問題　一冊定價六角
各國遺產稅史要　一冊定價六角
貨幣價值論　一冊定價六角
票據法概論　一冊定價二角
合作經濟學　一冊定價六角
丹麥農民合作　一冊定價七角
李權時經濟論文集　一冊定價八角
商業之改造　一冊定價六角

社會學叢書
社會學的領域　一冊定價六角
社會的心理基礎　一冊定價六角
社會的文化基礎　一冊定價六角
社會的生物基礎　一冊定價六角
社會的經濟基礎　一冊定價六角
社會組織　一冊定價六角
社會變遷　一冊定價六角
社會進化　一冊定價六角
社會約制　一冊定價六角
社會研究法　一冊定價六角
農村社會學　一冊定價六角
都市社會學　一冊定價六角
人類起源　一冊定價六角
社會學史綱　一冊定價六角

農村生活叢書
農村問題　一冊定價六角
農村社會　一冊定價六角
農村自治　一冊定價六角
農村組織　一冊定價六角
農村調查　一冊定價六角
農村領袖　一冊定價六角

成功叢書
標語大全　一冊元二角五分
士與賫　一冊定價四角
希臘三哲　一冊定價五角
科學三傑　一冊定價五角
誰是英雄　一冊定價四角

現代新文庫　范祥善編　全十冊　定價七元

月刊 第二期 五日出版
▲內容▼
7 總有那一天罷……拾戲
8 搗鬼……王平陵
9 金的價值（續）……金滿成
10 亭子間裏的話……繆崇羣
11 世紀末英法文壇……蕭石君
12 環戲的一員（續）……鍾憲民
▲本刊第三期業經付印准十一月十五日出版▼
▲代售處△南京成賢街五十號▽商務印書館　中華書局　本市泰山書店
▲價格△全年三元　半年一元六角　零售每期二角五分

要目如下▼
7 大理石女子……李萬居譯
8 金的價格……金滿成
9 林先生……石戲
10 摸索……王平陵
12 魯迅先生……萬穎天
14 自傳……徐子
11 會見謝壽康的一點鐘……滕剛
13 雪夜……繆崇羣
△餘目繁多不備載▽

學會印行之 雜誌 期出版了！
目如下
實務問題六則
警察法律術語淺釋
▲價目　每冊二角
▲總發行所　廣州市永漢北路二三四號警察雜誌所
▲代售處　永漢北路民智共和啓智美華各大書局

虎標萬金油

萬金油之功效　霍亂吐瀉　頭昏眼花　內外各科　搽食兼用

虎標永安堂　廣州總代理西堤二馬路永生藥房　廣西總代理梧州小南路震亞藥房　啓

衛生局清理糞溺籌備處啓事

日前糞商猝爾聯同罷工實屬擾亂秩序防害安寧本司爲維護市民衛生起見特設籌備處於泰康路一百八十八號招顧工人實行清理幸能於短時間內漸次恢復原狀惟各機關學校暨公共團體等有無廁所本處倉卒成立間有未能遇知或恐罣漏茲特通告如有各機關學校團體無論已未清潔希即函知俾便派工按日清理爲荷　十五

詹於國曆十月卅一日至十一月四日爲巴士達吉頓陛下舉行加冕大典敬請各界諸君觀禮

地點　永漢南路南關戲院　馬高米公司敬約　恕乏价催　九八

滑稽大明星巴士達吉頓蜚聲遐邇世界人士公認爲滑稽之王現美國馬高米公司再三勸進爲『滑稽皇帝』舉行加冕典禮屆時唱御歌跳御舞以娛來賓贊禮人員有大導演多人大明星數十人歌舞美女數百人由卅一起一連行禮五日夜愛好吉頓之各界諸君務請依時蒞院參觀『滑稽皇帝』

注意　敝院下期十一月五日起換映轟動世界奪標歌舞對白愛情聲片之王『陽光隨處』一請勿錯過

廣東中央銀行廣告

查前中央銀行發出各種毫券市上稱爲舊券十八年三月本行改組成立後發出新券現在舊券行用日久破爛頗多茲特換發新券收回銷燬另定辦法兩項（一）省市自本月廿一日起各屬自張貼通告日起一個月內凡持有毫券其券面無廣東兩字加印于中央銀行四字之兩旁且係洋文簽字其券背深藍色者即屬舊券在省市應來行換取新券在各屬應持赴當地分支行換取倘該行新券不敷應于收到舊券後先發收條俟彙繳換發新券通知憑條赴領（二）舊券除一元一百元兩種已經兌現應換回兌現券外其餘未兌現各種仍分別以未兌現新券換發至汕頭北海爲地名券區域汕頭舊地名券上年經已註銷換發其北海舊地名券應依限持赴北海支行換取兌現新地名券以歸一律除通告外特再登報週知希即依期換領逾期即行註銷毋自誤此佈　十月二十一日

東莞明倫堂發給留學津貼啓事

本堂上季留學津貼茲定期由十月卅一日起十一月十日止爲發給期間希各留學生依期帶同學校證書到廣州市維新橫路本堂報名領取自悞此啓

信宜舊圖留學界鑒

十八年度上期留學經費已滙到茲定于十月卅一日起十一月卅日止爲發給期間希各同鄉依期到學會登記領取逾期無效　信宜舊留學經費管理會啓

北大同學會啓事

本會現定十一月二日（即星期日）下午四時在文德路六十號本會所開秋季大會即席公讌每科份金三元凡各同學務請依時到會爲荷　北大同學會啓　二九

教育部徵集國歌延期通告

我國國歌，前經本部制訂徵集辦法，組織審查國歌委員會，就已徵得各作品，加以初步審查，認爲擬作者固不乏人；而一般作品，多有『一，文字不能淺顯，非曾受義務教育者所能了解；二，歌詞百五十字以上，不易熟記；三，聲調不能向上發揚，用丫，巴，丂，幺，乙，尤，乙，乂，ㄥ等韻符叶韻者不多；四，詞義含有時間性，如四萬萬人民，四千餘年文化等均不合永久之用；五，措辭過於誇大』等之弊，自宜將徵集期限，量予延長，並修正前項徵集辦法，期能得一最完善之國歌。除將前訂徵集辦法分別修正，並通令暨佈告徵集外，務希全國人士，踴躍應徵，儘本年十二月底以前，逕寄本部社會教育司爲盼！修正徵集辦法如左。　教育部啓　四九

廣州市菊花大會改期通告

一、報名延至十一月七日止　二、開會改期十一月八日至十七日　三、獎格（甲）現金：全場首名一百五十元二名一百元三名五十元各種首名各十元（乙）獎品：全場首二三名銀鼎橫社長標等多件（丙）獲選者另給獎憑以資紀念

粵路股東鑒

現准廣韶路局撥到十月份公債息款毫洋四萬元已轉交銀行存貯至第二期公債息款係由十二月一日開始給發此佈　粵路公債基金保管委員會　卅九四

聘請撰述員

本刊現擬聘請撰述員一名有意應聘者請親撰時論兩篇（文言）並附畧歷函寄本市十八甫北茶香室岑君蘋生收轉俾便函商　九江鄉事星期刊啓　七九四

恭頌憲兵司令部　楊副官長開運第二隊李隊長樹英向隊附兆袞第七隊何隊長衡全隊第九隊易隊長文渭全隊機關槍隊李隊副冠世　起擄德政

僕兒被擄日久無音自問相見無期幸得憲兵司令部辦事精幹突於廿六夜二時由楊副官長開運親率各隊分由白雲大北兩路直抵蘿岡陳田等處圍捕起獲小兒胡翼函餉領回團聚至所獲匪徒多名經由何科長世瑤嚴密審訊矣心銘大德愧無以報登報頌揚藉鳴謝悃　胡濟流率子胡翼恭頌　六九四

國民新聞副刊『薔薇週報』準明日出版

廣東通訊社徵求專稿啓事

本社係廣東省黨部宣傳部直屬宣傳通訊機關成立已屆兩載信譽素著現爲力求完善充實內容補助各種稿件之不足起見特再行徵求專稿簡約如下（一）各項專稿特別關於經濟教育方面有系統之稿件尤爲歡迎（二）凡誨淫誨盜攻擊他人陰私等新聞一概不取（三）稿件每日限于下午六時前送到大東門省黨部本社編輯部（四）稿件須註明地址並簽字或蓋章以便領稿費時核對（五）本社有完全取捨稿件之權一經採取當即專函通知（六）專稿按其內容分爲甲乙丙三種甲種每條壹元乙種每條七毫丙種每條三毫如特別之稿件不在此例（七）如能繼續投稿而稿件特別優良者本社酌量情形聘爲特約專訪　八三

財政廳昨令

各縣遵行新訂維持金融辦法

新舊毫幣毋得歧視　定今日起切實執行

財政廳爲維持本省金融流通起見、特定自十一月一日起、無論官民稅款交收、市面買賣交收、均以本省所鑄官版足色毫銀毫爲本位、不准銀市再有原新、揀新、舊毫等差別、當經佈告本市全市商民遵照、現查范廳長以此項辦法、明日(一日)即爲實行之期、故昨特通令各縣市一體遵照辦理、茲探錄原令文如下、爲令飭事、查本省通用貨幣、除潮梅瓊崖欽廉六屬行用大洋外、其餘各屬皆行用毫洋、行用毫洋地方、凡官民之稅款交收、市面之買賣交收、均以銀毫爲本位、所謂銀毫者、係指本省所鑄之官版足色毫銀而言、斷不容于官版足色毫幣之中、復有某種某種之分別、尤不容交收兩方、強認某種爲交收本位、致令其他某某種加水或低水、如有此等故爲分別以圖私利者、無論官民交收、市面交收、均屬擾亂金融、罪有應得、現查得廣州市面對於官板足色毫銀、竟有原新、揀新、舊毫之三種分別、銀業行交收銀毫、更聲明以揀新一種爲交收本位、致令原新一種加水、揀新舊毛兩種低水、因之商場使用毫銀者、若非補水、收方即托用揀新舊毛、要求原新、馴至小販交易、市民零用、無不感受此等困苦、近因中行以揀新兌現、商場以兌現之紙幣係代表揀新、對原新應低水若干、交收紙幣時、交方不允補水、收方竟拒收紙幣、要求原新者、似此情形、不獨擾亂金融、幷且低折中幣、竟其致此之原因、皆由商場故將官板足色毫銀強分三種、幷以揀新一種爲交收本位、其流弊遂至於此、亟應嚴加取締、茲定自十一月一日起、本市銀業行不准再有原新揀新舊毫等之差別名目、幷不准有原新加水、揀新舊毫低水各市價、自經此次取締後、無論官民稅款交收市面買賣交收、如係用銀毫者、一律以本省所鑄之官板足色毫銀、不准於官板足色毫銀之中、復分類要求交收某種、如再有此等情事、經人告發或被覺察有據、即治以擾亂金融之罪、除分別函令佈告外、合行令仰□□即便遵照、幷飭所屬一體遵照、毋稍違玩干咎、切切此令、

梧州中山紀念堂開幕紀盛

二萬餘人參加陳總指揮主席　市政代表馬佩報告建築經過

梧州中山紀念堂建築落成、並定期本月廿五日舉行開幕典禮、查中山紀念堂之地點、在北山之巔關爲中山公園、前臨大江、下瞰全市、景緻天然宏偉、結構之精巧、內部各種器物之設置、亦極適當、誠本市目前唯一偉大之建築物、茲屆舉行開幕典禮之期、在紀念堂門首、高搭規模宏偉之牌樓一座、並用電燈綴成「開幕典禮」四字、堂內講壇上正中爲　總理遺像、下爲遺囑、四週懸滿紙花、及貼滿革命標語、各處則陳設生花盆景、紀念堂平台之前端爲鑼鼓劇場、再前則爲烟花棚、平台四週、安設多數電燈、三民路一帶、則掛滿紙美燈籠、而中山路口之中山公園牌樓、幷佈置一新、此外復在大南路口搭雙面花籃牌樓一座、綴以電燈、紙花紗對等、各種佈置、極盡華麗莊嚴之至、是日到會參加者、有陳總指揮、李師長揚敬、省盤委會委員楊愿公、溫仲琦、曾如柏、暨全體職員、及其他機關團體代表各界民衆、不下二萬人有奇、參加典禮之衆、係本市空前所未見、至十二時許舉行開幕禮、大會主席團、及全體參加人員均先魚貫行至紀念堂前、齊集舉行開幕禮、由主席團公推陳總指揮爲主席、行禮如儀、即由主席將中山紀念堂之幕揭開、繼而將正門開啓、全體遂依次由正門復進內堂、主席團則齊登講壇上、再照昨定禮節行禮如儀、主席宣佈開會理由畢、即由市府代表馬佩報告籌備建築經過、然後請各界代表演說、隨有李師長揚敬、陳副主任濟材、楊委員愿公等多人、先後演說、發揮盡致、後又高呼口號、方告禮成、

艦隊部進行裁廢各舊艦

(專訪)海軍第四艦隊整理計劃、業經決定、將機件損壞速率遲緩及以商船改裝之舊艦裁廢十艘、另建九十尺之內河艦十艘接替、此計劃確定後、經於日前先將民生號運艦裁廢、現海軍艦隊司令部爲迅速完成此計劃起見、經由技正馮育之將各舊艦大加察勘、將各艦之機件太壞無可修理者裁廢云、(羽)

經濟新聞

●東江晚禾大慶豐收

低田每斗穫穀四擔

東江上游各縣及增城龍門東莞等處、農民多種禾稻、向爲本省產米之區、茲查本年晚造收穫、成績極佳、照現時情形推算、地勢較低之田、囚水量充足、每谷種一斗、可穫谷四担、高田則穫二担餘、博羅城北門外一帶白畤田、則可穫五六担、其收成比較早造更豐、一般農民、無不喜溢眉宇云、(中興)

●省滬紗價同趨挺拔

△四十二支沽好七八元

本市紗商昨接上海來電、謂是日各幫紗客共辦現期貨一千八百包、市價再起五錢、四十二支紗價漲三兩云、至昨日本市花紗情況、行上生意雖畧無前日之慶鬧、而西江佛山及行客仍多斟盆、惟各紗號以滬價連迭變起、故索價轉奢、以致銷貨比較減少、客幫祗多向四十二支紗着手採辦、比各嘜線紗遂能沽高七八元、其餘各嘜粗紗亦繼續沽高一元以上云、(廣東)

●本省糖業前途之悲觀

△銷塲盡爲洋糖攙奪

(專訪)本省土製之糖、每年產額、爲數頗鉅、近數年來、洋糖湧至、土糖因製造不良、銷途遂見日減、本年洋糖入口、更覺洶湧、且跌價以求銷路、而用戶方面、因此多改用之、現目土糖價格、每担不過售十四五元左右、最近新糖出市、價更日趨低下、各地土製糖商、因此虧損極鉅、間接影响於栽濂農民、生活亦蒙影响、土糖前途、殊抱悲觀、(儒)

鎢商反對專營

……發出宣言……中說四點……

廣東礦業全體、昨發出反對僑業公司胡俊等營○砂出口宣言云、頃有胡俊向廣東建設協進會條陳、以僑業公司名義、集股專營粵省○砂出口、請轉政府核准締約施行一案、○業商工全體、認爲不獨與職業與生計無限之隱憂、而尤爲訓政期間發展實業鼓勵生產莫大之障碍、早經本會同業代表表示反對、向建設廳請願、力陳其害、復向省政府請願、陳明胡俊企圖少數人之私利、盡掩飾捐商面具之能、直欲利用政府嚴予特權之淫威、實行攙奪○商職業而壟斷之、未見對外貿易勝利之前、先有摧殘實業之漸、○業商工、必至靡有孑遺、至統一對外貿易、果爲時勢所必需、當以本業商工聯合自決爲推行方法、庶不失遵循眞正、維持實業、解除商工痛苦之正軌、此○商於數旬之間、奔走呼號、籲請政府援助、力圖自救之情形、而其中事實、與胡所擬之規約內容、壓迫盆剝、無所不用其極、有非外界所能盡悉者、茲更爲申說、使皆了然○商之所力爭、實爲正當之自衞、以証捐商之建議、無異掠奪之陰謀、查胡俊條陳書、累累數百言、泰半皆頌揚建興公司之能高提市價、與抨擊○商資財薄弱意志紛歧之詞、豈知○商於民十六年、已完有同業聯絡統一對外之議、而十七年春、贛省○商合作社利濟公司、遂告成立、集資國貨爲抵抗洋商壓價之準備、數月之間、每力度由十一司令漲至二十四司令、不圖僅及一年、遂爲建興公司所覬覦、暗結江西建設廳長周貫虹、進行攙奪、更將○商所存價值六十餘萬元之○砂扣留、竟欲沒收、爲銷滅○商資本之計、幸賴中央政府明燭其奸、指令發還、建興公司旋亦奉令撤銷、已過事實、彰彰可考、即以近兩月來、○價由三十四元餘漲至五十二元、亦何常賴建興而致此、而胡俊所陳、反力爲揚頌、而其用心不待智者而知矣、此本會不能不爲申說者一也、當此提倡僑胞歸國投資、振興實業、原爲要政方針、顧同時亦當循名覈實、尤須嚴防盜竊僑胞美名、陰謀投機私利、更不宜惑於捐商聳惑粉飾之言、使僑胞積儉之資、供其操縱掠奪之具、僑胞久駐歐美各國及其領屬各地、皆悉明瞭實業之振興、在乎政府予以正當之保護、不在乎獎勵投機、在乎提倡自由開發、不在乎以非份之壟斷、若政府不察、而予以掠奪之特權、則今之奪我以予人、○業如此、焉知異日之不奪人而予我、推而至於絲糖茶業、亦何莫不然、實本獎勵僑資之旨、而反得各業騷動與不安定之恐慌、吾知歸國殷實僑商、不乏明達、亦必聞之而畏避、且廣東建設廳、近頃對於本省建設計劃、規劃固詳、列舉各端、著爲專書、僑胞如欲歸國投資、實業門路正多、非必出於爭奪一途、此本會不能不爲申說者二也、夫實業建設非爲一己與少數之私、必須謀及公共福利、使人民及各就其職業範圍、安全發展、今胡俊所陳、係予非○商同業以掌握○礦出口專營之特權、幷許其以非內營業、其專營章程、內載以九折發給貨價、押留一成、此種辦法、已足制○商之死命、使之破產而有餘、一而兼營採煉運銷等省內營業、又足舉○商之職業而吞併之、蓋商人營業、要在推陳出新、資本流動、乃有繼續經營之可能、若貨物留滯、周轉不靈、其勢必至停業、而專營既握化驗成色、判決優劣之權、自能施其留難延阻之種種壓迫盆剝手段、非使至○商停業不止、皮之不存、毛將安附、其所謂對於省內採挖提煉買賣運輸等事業、絕對保留其自由者、實同虛文、益以見其侵畧之功、掩飾之工、無過於是、此本會之不能不爲申說者三也、廣東建設協進會其揭櫫以協助本省建設事業之進行、促進現有實業團體之發展、及提倡產業組合爲主旨、其負荷之使命至重、而列名發起人者、多爲黨國碩彥與實業鉅子、其期望於該會者甚深、故凡舉辦業事、自宜審慎周詳、今專營一案、尤與國際貿易、國民經濟關係極大、不聞交付建設協進會會員大會取決及發起人討論、以收集思廣益之效、是否能副發起人之期望、與協助本省建設事業進行、促進現有實業團體發展本旨相符、○商不敏、未敢遽加斷論、此本會不能不爲伸說者四也、總之○業全體、以職業存亡所繫、固當貫澈主張、誓死不渝、用是不憚縷縷、敬爲黨國碩彥各界諸公陳言、即就國民責任所在、亦義不容懈、使於國家建設之認識、有所貢獻、至祈主持正誼、勿辭讜論、錫予批評、不惟○商同業之厚幸也、(亞洲)

(以○代鎢)

海味來疏價昂市滯

日來各種土洋海味來存兩疏、自價格攀高後、迄今仍未稍有低順、且因各地銷途疲弱、各鄉水客買貨更稀、以致有行無市、價高市滯、土產尤魚新蠔豉等貨、尚易打銷、東洋各貨銷路更弱、至北江草菇冬菇等貨、來源亦甚稀疏、刻下新北菇經有新貨登場、但每日所到祗得三兩斤、市價異常珍貴、每斤沽至二十元、舊貨每担亦沽至三百餘元、當此天氣未寒、新出北菇身隻未厚、而貨價如此高昂、倘靚貨一出、市價當再能沽高、勢所必然也、(廣東)

韶穀因多價跌

日到五六萬觔　客幫甚少染指

昨卅日接韶關快信稱、日來仁化始興各地新谷陸續收穫、連日輸來韶地發售者漸覺擠擁、計每天約有六五萬斤左右、惟自省地谷米市一淡無前、價格每況愈下、以致省幫客既無問津、而各地米機水客辦家、亦少斟盤、市道愈形滯弱、以致各種谷價按步低降、倘新谷陸續多來、當再有三五毫之低順也、茲將是日韶關各種谷價錄下、始興早谷五元八、仁化早谷五元一、紅谷五元○五、油粘谷五元八五、鷄籠早谷五元二、冬谷五元一五、(廣東)

●日本九月份對華貿易額

輸出三千一百一十六萬一千元

日本大藏省發表九月份對華貿易、統計輸出爲三千一百一十六萬一千元、輸入爲二十四萬四千、輸出超過輸入二千一百十一萬七千元、比較去年九月份輸出減少一千七百六十三元、輸入減少六百六十三萬三千元、以地方別比較、該月份對東三省華北華中遼東半島及香港之輸出皆減少、惟華南則增加十萬九千元、至我國輸入日本者、僅東三省增加一萬六千元及香港增加一千元、其餘亦減少、(廣州)

梧州土布暢銷

梧州市每屆秋冬之交、一般疋頭店、即採辦大批呢絨返梧應市、惟查近來梧市呢絨入口甚少、而土布入口反多、查其原因、據疋頭行商述稱、本年因金貴影响、呢絨價格甚昂、多不敢大批採辦、同時社會心理不如前之重視舶來品、而喜轉用土布、因此土布銷路陡增、呢絨銷路銳減云、

●調查所得之鶴山蠶桑事業

鶴山農民、近頗注意蠶絲事業、南大蠶絲學院、爲欲明瞭其眞相起見、特會同蠶絲改良局、派黃國榮胡寶楷、前往該縣調查、現已事畢返省、幷有詳細報告、大要如下、(一)地勢及氣候、該縣地多山嶺、其東北一隅名古勞圍頗宜蠶桑、但地勢低窪、三面環水、西北依山、該處農民恒築基壆以禦潦水、以是季節雨水常致無從宣洩、其新和仁和等鄉、則每苦潦患、氣候則頭二三造雷雨連綿、或寒或熱、四五六造雨水較少、但天氣酷熱、加以蒸濕、殊有碍於蠶兒生育、(二)栽桑及育蠶、該縣現時種桑之地、面積約七十餘畝、每年每畝產桑約二十餘担、多用舊壇坭或塘坭以爲肥料、每年培土一次、現在間有用化學肥料者、但不諳施法、反招損失、其產出之桑、多運往九江或東江及廣西各地、古勞地方、祗有婦女養蠶、視同副業、蠶戶多少、無從調查、其蠶室概用住屋爲之、資本豐者、或用紗網防蠅、其他多屬狹隘汚濕、不堪作育蠶之用、全區內無一製種家、只仰給外來之種、以爲飼養而已、(中興)

九江最近物價

九江居民、迺因生活程度日高、與時俱進、故雖富家巨室、亦有支持不易之概、惟米價現因早造豐收、稍爲低落、新興白每元可糴一斗二升、銀粘一斗一升半、粘米一斗六升、其餘有沽一斗三升、或一斗五升不等、視米之精粗而定、柴新則因連日上流源源運至、形成供過於求、價亦稍跌、計荷柴每百把十三元、雜柴松柴八元左右、槌柴十元、稠柴十五元餘、日用品中之生油、每元祗購三斤四兩、鹽則每斤八分、猪肉每斤六毫、燒肉八毫半、鷄項每斤一元一毫、生鷄一元、劏鷄九毫、母鷄八毫、鴨每斤七毫半、惟牛肉向甚昂貴、每兩售銀二分八厘、近因屠者日多、每兩祗値二分三四厘、其價較諸別種肉類爲廉、是以人多購之云、(中興)

昨到大批雜粮

連日雜粮少到、價格畧漲、至昨日有濟南澤牛嵩山丸金生九四輪、同時抵省、共載到生仁一萬二千五百二十三包、黃豆一千四百九十六包、眉豆七百六十二包、綠豆二百六十三包、烏豆四百五十五包、生油二百六十六桶、麵粉八千五百包、生餠二千包、查各貨生仁雖多到、惟其中新仁祗得千餘包、餘均舊貨、新仁因求過於供、瞬即搶辦一空、價亦漲一毫、以外、舊貨市道仍屬平淡、此外油豆辦麵各貨、市道平庸、無甚可紀、茲不贅錄、(中興)

今日播音秩序

廣州市政府無線電播音臺　CMB　波長四百四十公尺

正午十二時開始播音、時刻報告、奏黨歌、
下午零時三分早市金銀行情與時事報告、
下午零時十七分音樂秩序、
一、飛影佩珊合唱黃飛虎、
二、接播南關影畫院有聲影片音樂、二歐美時事片一本、滑稽黃帝播至完場止、
下午七時繼續播音、奏黨歌、
下午七時三分報告(一)天氣(二)午市金銀行情、(三)時事
下午七時二十分廣州市播音演講會科學常識演講、由市教育局課員衍學仕担任、題爲「科學與迷信」
下午七時五十分音樂秩序、
一、呂金易唱老婆皇帝、由該台音樂團拍和、
二、陳麗泉唱黃鶴樓中之觀圖救國、該台音樂團拍和
三、鄭倩環唱返魂水之秦娥訴情、該台音樂團拍和、
四、靚少鳳小蘇蘇合唱今宵重見月團圓之宮女求婚、
五、千里駒唱梨渦一笑天台賞月、
六、月兒湘文合唱反新婦、
七、西樂、
下午十時停止、

▷嘉慶中

大新天台

京劇塲 ◎十九年十月卅一日 演天喜女京班 (日)斷蜜凋 打漁殺家 (夜)二本 南陽關 狸貓換太子

粵劇塲 ◎由十月卅一日至十一月一日止改影 (日)擊石成火 (夜)天網

▷西 大新公司

●十九年十月卅一日 演蟾宮艷影班 (日)四響馬 (夜)白金龍

陳公計 十月卅一日 演上海天仙全女京班 (夜)坐樓殺惜 牛頭山

▷海珠(覺先演)重演 十九年十月

(日)頭出 艷譜猛劇 風流皇后 薛覺先 謝醒儂 主演

海珠 位 日一元四 夜三元四 廂房 日一元 夜三元 嘉禾 夜一五元

▷太平(壽永演) 十九年十

(日)頭出 艷情奇趣名劇 珠江月 日夜各大老倌由頭場演至結局決不替代 白玉棠千里駒主演 全班努力拍演

中原 民樂 頭等 二等 木椅 (日男)一元 七毫 五毫 三毫 一毫半 (夜男)二元 一元 六毫 四毫 二毫

中華戲院今天日夜放映

雷電華公司製

BEBE DANIELS
IN
"Rio Rita"

比比丹尼路的 麗娃栗妲

全部對話彩色歌舞 音樂界選入偉大聲片

Radio PICTURES
THE GOLDEN VOICE OF THE SILVER SCREEN

片長十五大本放映名片觀衆及早惠臨以免擠擁預早定位更妥

請注意已故大明星郎陳利的兩部希世遺作 駝俠鐘聲與舞台怪客

券價：永漢位七毫　中原位五毫　文明位四毫　維新位二毫　包廂位四三元

時間：日頭場十二點半　日二場兩點半　夜頭場七點　夜二場九點

永漢北路
永漢映畫戲院
即日放影
自動電話一九一二二號

西方精武戰鬥俠情影片　武俠大明星威廉士克主任

(蠻方情俠)

『蠻方情俠』是根據著名寫作西方精武故事說部之『桑基利氏』名著改編而成，于武俠爭鬥之中，充滿熱烈的愛情，精神十足，纏綿動人，畧述一改過自新的大盜，充蠻方瀛鎮之督察，鍾情了市長的女兒，但他舊日之同黨，今爲此鎮之惡覇，大盜要執行職責，爲地方謀安寧，但忌於惡覇宣佈他從前的職業，於是約他決鬥，劇烈的打殺，從此開端，全劇充滿尚武精神，誠不可多得之名作也。

陳公達夫治喪處啓事

赤溪縣陳公用敏號達夫於九月十五晨在廣州中山大學第二醫院逝世現定於十一月一日將陳公靈柩運回赤溪原籍各親友如有賻品請於十一月五日以前交到文明路十七號二樓赤溪留省學會代收

外廓是方形的，四面各關以鐵鐵的大門，入夜緊閉，黎明方准行人出入通過，此則人民信用失勢之故也，鄉間郊外，盜匪充斥，有如豺狼之遨遊攫食，逃兵與散兵卽盜匪之變相，人們雖諸多防範警戒，然亦徒勞無功，城市之被襲，被刼，被焚者時有所聞。可憐的老百姓，你們是誠實的，可是你們却并不勇敢！

你看：他們在自已的店鋪裏面，是何等忙碌奔波。賣的東西，離奇怪誕，不可以盡名，店鋪面前的街道，狹小迂曲，而有異味。路上塞滿行人，有身穿破衣的窮漢，有背上馱着大腹貴人的小驢，有塗滿臭汗，前面導以手敲銅鑼之侍役的肩輿。爲讓路給「官老爺」們或是一條倔強不馴的驢子先先跑過去，人們要避入傍近的店鋪裏。那店鋪一半給街道所穿過，其帳櫃上面，挂滿着棉布，肉食，紅黑色的燒鴨，和其他奇怪的物品。這類的街道，經過幾個啓羅米突，還是同樣的。時常，一條街道攀登橋上去，由滑的梯級滾下來。橋下爲溝渠，汚穢的溝水，給無數的平底小船掩沒了。就是在這些小船上，也住有很多飄泊的小百姓。

「洋鬼子」——那白種人——想跑過這羣人堆之時，他要坐肩輿。跑路麼？是最蠢笨的。第一層，因爲「步行」會「丟臉子」。（官爺們，永不步行的麼？）其次，因爲這會沾染到不潔淨的，水淋淋的，粗野的東西，更不用說，會遇着那些遍身蚤虱的乞丐，手指攣踠，斑白的頭髮垂到爛衣上的老婦，殘肢流血的瘋人，日食穢物，瘦骨嶙峋的蕩犬。

當白種人行過時，某人若對他微微一笑，——這是例外少有的。——則其餘的支那人必羣起而譏誚他，甚至辱罵他爲「王八旦」「洋鬼旦」，這兩個語辭，要算是斯文的；我可再行引述其他，不過閱者諸君尤其是女閱者，諒已猜中他的義意矣。

人們愈深入華北，則所感受的排外空氣愈形稀薄，在揚子江流域及其南岸一帶，則一般人仇外之心反爲嚴重。這是因爲南方各大城市的居民日閱孫中山黨徒所經營之新聞報紙。——彼孫氏者，其所有一切，卽其性命，亦爲得自外國者；而彼乃唆使其同胞仇恨白種人何也？（仇視白種人這句話，是作者過於危言聳聽了，我們仇視的是帝國主義者——編者）

談到北方的支那人，特別是滿洲的，則較爲是『人』，較爲有理性的。他們身材高大，性情溫和，而且喜歡招待人客。吾儕於此卽可遇見很多誠實可嘉之庶民。到他們家裏休息或者是避避驟雨吧，你會遇着一羣好奇的村童，重重的將你圍住。婦女們躲在房門背後偷看竊笑。旣而將茶和糕餅拿來。家長出而肅客，拱手爲禮，問道：『你貴姓？你是那一國的？你有多少兒子？』（在支那，女子是沒有價值的。）隨後，會話停頓，人們起而喝茶，茶熱燙手，他們飲時，嗞嗞作聲，蓋亦奇特矣。（譯者按：此譏我國人飲食時，嚼物有聲也。）熱天的時候，到這些地方，你要留心臭虱啊！小憩後，打算跑嗎？可是你要破費點小錢給那匍匐於面前，稱你爲老爺的乞丐。那些無主的狗，尾縮於足後，向你狂吠；同時，鄉人們也出來，拱手作揖的和你送行。然而待你跑過街隅之後，他們就互相諮議；洋鬼子來做什麼呢？來派錢嗎？（外國人都被視爲富翁，而令人聯想到美國慈善會社，收集百數十萬的金元，來華賑濟。）婦女們也會說，你是來挖小孩子的眼睛，回去做照相機的鏡頭的。（這種迷信很流行於支那，由少年人宣傳給工界和村婦來煽動他們仇外。）

凡是人烟稍爲稠密的地方，都有逆旅。可是我却畏避之有甚於疫癘，而寧願露宿曠野之中。不過下雨的時候，則祇有放膽跑進那監獄似的房子去而已。這些客舍，是方形而沒有樓閣的。（有之，却在通都大邑的大旅店內。）門祇一度，車馬行人，都是從這裏出入。屋內除天庭外，全座間爲小房子，汚穢而偪促，晚上，燻黑的土牆，緣滿的蚊蟲。在很多地方，人們是同睡在一個大『炕』上。（磚砌爐竈之一種，裏面燒木炭或駱駝糞以取暖。）他們穿的衣裳是棉絮的，冬季并不替換，骯髒齷齪，誠蚤虱之樂土。在這四列房子和庖廚中間的，就是那驢，騾，猪，狗，鴨和店東的或旅客的小孩子溷聚的地方，其中喧擾騷動，非筆墨所能形容描寫，同是兩個支那人，面對面的談話，也要竭力呼號，才能夠說點東西出來。（譯者按：此譏我人說話大聲也）。

雨停了，天色清朗，我們跑吧！

（未完）

三民主義文學的理論基礎（三）

張一凡

因爲：

藝術的資料是整個生活。他的衝動的本質，——感情，就是這整個生活中所提到的活的影像。所以藝術是沒有什麼限制，或束拘，也不可有限制或拘束。如果要限制或拘束他，在他的價值上且不說，

就是在他的作品的成績上，却先要失敗了。

俄國的託羅玆基，又爲了要維護藝術家的不可加限制及束縛，而提出一個記據，在他們的『關於文藝政策的評議會』，（一九二五年五月九日）中報告說。

畢力涅克的作品，凡較近於共產主義的和政治底地較遠於我們的他的作品比較起來，力量要較弱。

這是因的：

畢力涅克在合理主義底計劃上，追過了作爲藝術家的自己之前的緣故。只要意識底地，在自己本身的車軸的周圍，將自己旋轉四五回——這事，在藝術家便往往是深刻的，有時逕和致命底危機相連結的最困難的問題。

於是，我們可以得到『什麼是藝術』的一個答案，像一下面所說的那樣：

藝術是沒有什麼限制和束縛，而是自由地由作者將經驗的感情，以一定的外的記號(Externalsign)傳給於人。使人也得到和作者同樣的感情和經驗。至於他的感情則是他所生活着的整個的社會裏的。而且這感情便是必然地建立在與這時代及社會所相當的人生觀上。而且，這人生觀，又必然是這社會的要求與這時代的憧憬的唯一的標示

因此，我們在邏緝上又得到下面的一個結論：

我們在三民主義底的國家實現底期待和奮鬥中，我們的生活便相當於這種的期待，相當於這種的奮鬥。我們的感情，便建立在去相當於這種期待和這種奮鬥的人生觀上。因爲以我們中國的民族情形，政治情形，經濟情形，是只有實行三民主義才可到達我們所要求的政治，經濟，國際——這三者的地位平等的目的。所以從這種生活，這種人生觀，這種感情中所自然長養的藝術資料，便造成了相當於這種社會，這種時代的三民主義文學。而且這種三民主義的文學，也正爲這社會所需要，這時代所憧憬的產物。因此，在這社會和時代裏最高最善最偉大的藝術，是三民主義底藝術。而且只有三民主義底藝術，才是値得做有藝術價値的藝術的。

三

三民主義文學——他的出發與歸結——民族性非國家主義——世界性非無政府主義——母胎中——必然底未來——期待和要求——我們底責任——是預想並非造鐵籠——革命的背景——國際——政治——民族——個人自由主義——經濟——農業——工商——國際貿易——資本主義——天災人禍——民族危機——被壓迫階級——他的特性——被壓迫階級與無產階級——被壓迫階級與資產階級——被壓迫階級與小資產階級——破產底的——必然的傾向——我們的革命——階級意識——固有文化——民族精神——『合作』『互助』『同情』『了解』——我們需要底文學——個人與集團——『眞我』——『人類文化底進化』——個人主義的路——集團主義的路——三民主義文學——他的作三家——是個性不是觀點——教養的願望——教養的基礎——革命底民主義文學傾向——三民主義文學底原則。

根據了上面的結論，我們便知道我們的三民主義文學是空前的革命的藝術。他既要脫離布爾喬亞的傳說底觀念底的氛圍，而獨立解放出來。同時又要特殊地，不同於祇限於無產階級獨裁的社會國家中的適應的普羅列答利亞底文學，而獨特地標榜着國民革命底的民族主義，民生主義，社會主義所混合的三民主義底文學。他的出發，是由於民族性。他的歸結，却跟着政治底發展，而達到世界性。所以他並不爲了有民族主義，而有國家主義底封建的傾向。同時又不爲了求世界大同而陷入於烏托邦的無政府主義的幌子。他是旣可說是民族性底文學而又可說是世界性底文學。所以要與以世界性自豪的普羅列答利亞文學而祇限於一階級的獨裁色彩的評價，要完全不同，而竟高出於萬倍。因爲，他是一階級的，我們是全人類的，他是爲一階級的福利，我們是爲着全人類的福利，他是有範圍的集團主義，我們是全人類的集團主義。因此要以這一點來作價値上的比較，他是低下的，我們是高超的；他是政治性質的，我們却有藝術價値了。

但是三民主義文學，還沒有脫離娘胎啦！他是普羅文學一樣地而且還更幼稚些地在期待和要求的哩！所以在這時候，布爾喬亞的作家，普羅列答利亞的生壞作家，自然會共同地像那批未戴上普羅作家幌子之前的現有普羅作家底一部份的前身時代，那樣一樣，用反對那恰恰從莫斯科販運來的革命文學說：

（未完）

上海法學編譯社

最近出版新書

- ▲大理院解釋例全文…郭衛編　全書一巨冊　定價二十元
- ▲最新刑事政策學…郭衛著　全書一冊　定價一元八角
- ▲中國公司法論…王效文著　全書二冊　定價二元八角
- ▲中國海商法論…王效文著　全書一冊　定價一元六角
- ▲中國票據法論…王效文著　全書一冊　定價一元六角
- ▲民法物權論…王去非著　全書一冊　定價一元六角
- ▲公司法釋義…翁敬棠著　全書一冊　定價一元四角
- ▲中國法制史…丁元普著　定價一元四角
- ▲法理學大綱…歐陽谿譯　全書一冊　定價一元
- ▲比較憲法…丁元普著　全書一冊　定價一元四角
- ▲陸海空軍公文程式…蕭森著　全書一冊　定價一元二角
- ▲刑法學總論…郭衛元著　全書二冊　定價二元八角
- ▲刑法學各論…郭衛元著　全書二冊　定價一元八角
- ▲新刑事訴訟法釋義…臧倚瓚著　全書二冊　定價二元八角
- ▲刑法要覽…郭衛元著　全書一冊　價定八角
- ▲違警罰法釋義…郭衛元著　全書一冊　定價四角

〈廣州永漢北路李家巷內〉

會文堂新記書局發行

北新活葉文選

持志大學教授張亮夫等選

八大特色

本文選供中學以上國語科講習或自修之用，有下列各大特點：

一　所選各文皆文辭茂美，含義豐富，決無空疏簡陋之篇章滲雜其間。
二　除正文外，亦時有附錄之文，以佐觀摩。
三　所選各文，除不得已時加以刪節外，皆努力保持其本來面目
四　凡有篇幅較長之文，除爲分段外，並于每段之前，特製小題，用方頭字刊出，以省學者腦力。
五　凡遇有疑難處，皆有精詳之註釋，以佐省覽，而各注之有古注可采者，全用古注；古注有誤者，亦時加辯訂。
六　每篇皆加新式標點，並爲分段，以便誦習。
七　各文採自每書，皆詳爲註明；讀書之版本，亦一併註出，以便參照。
八　另篇作者小傳一冊，藉知各篇作者之生平及其作風。定價低廉，每頁只售大洋三厘，另有詳細目錄，函索卽寄。

國立中山大學
教育學研究所叢書之十一

民智書局出版

英漢對照 **教育學小詞典**　莊澤宣編

▲布面裝訂　定價大洋七角

本書所搜集名詞，以教育學所用者爲主，並旁及與教育學有關之生理學，心理學，統計學，進化論及社會學諸科名詞。凡教育學上英文名詞，除僻見者外，已儘所得搜入，故爲我國最完全之教育學辭典。吾人日常極感轉譯外籍專門學名之困難，此書實可謂對於研究教育之學者最珍貴之貢獻。且編者從事此項工作，閱時數載，搜羅至富，尤爲難能可貴。現本局已用上等瑞典紙，裝以布面，精印出書，希購者從速。

本局新譯　世界名著　出版預告

(1)德國經濟之復興(J. W. Angell著)
(2)最近農業進步(E. R. Eastman著)
(3)意大利協作運動(E. A. Llyd著)
(4)近世法學通論(日本三瀦信三著)
(5)歐美教育史(日本大瀨甚太郎著)
(6)現代科學(Modern Science)
(7)東方民族論

上海法政學社出版

○大律師黃榮昌新編○

現行**民事訴訟法**釋例**彙纂**　全書精裝壹巨冊定價洋三元二角

現行**刑事訴訟法**釋例**彙纂**　全書精裝壹巨冊定價洋二元四角

以上二書、悉爲國府頒行、分門別類、條例明晰、搜羅宏富、材料新顯、各界備此一書、用作障身之寶、有財有業者、更不可不備、洵爲平民訴訟之良郎、又爲律師駁案之秘訣、亦爲法官問事之錦囊、

（學）（生）（新）（習）（畫）（帖）

◀全書八冊定價九角六分▶

◀文藝著作▶

女作家小叢書　全書十冊　定價四元

文藝小叢書　全十二冊　定價五元

曼殊小叢書　全書七冊　定價三元

▷以上各書照碼六折函購郵費酌加◁

廣州永漢北路　**廣益書局**發行

現代青年

第ㄅ　538

一個法國人的中國觀

賴國高譯

本文原名「La Chine mysterieuse」，載於法國星期畫報「La miroit du monde」第一卷十五，十六兩期，作者爲法人「R. c' Aunion de Ruffe」氏，自營旅華業經廿餘年，在理，對於我國應有相當的同情。而彼乃運其禿筆，將我國人之陳舊習俗，砌詞和盤托出，以博彼邦人士之笑謔，褒指閩粵兩省爲法國與安南之敵人，以盡其挑撥離間之能事，又稱我國幷無新文化可言；政治上之統一爲妄想。似此顛倒是非，荒謬絕倫，造謠以中傷我國，固無怪乎彼邦無知流氓，動輒以「Chinois」「Chine dogue」「野蠻」，「未開化」等等穢詞譏誚吾儕旅法華僑。吁良可恨也！玆將原文移譯於下，所望讀者體察返省，深自警惕，對於文中所言之惡習陋規，有則速改，無則加勉，庶幾外人所發表的謬言怪論，都不攻而自破，斯譯者區區微衷也。

譯者附誌

這裏有一個國家，他的人口佔全世界的四份之一，他的疆土模糊不清，大約是傍近西藏的邊境，蒙古的沙漠，綿延到數千百萬啓羅米達。(kilometres) 在這個國家裏，有二十多種民族，五大方言，千多樣土談，複雜無比，以致隔河對岸而居的住民，彼此也不能互相明白了解。各種生活習慣，和我們歐美全完相反；婦女們穿長褲；男子們着長衫袍。(譯者按；法國婦女褶內不穿長褲；男人之外衣，大都短小，)讀書則由最末後的一頁念起；寫字則由右而左，由上而下。用膳先食水菓糕餅，而後飲羹湯，(我們中國人也不知道有這類習慣——編者)訴訟上，兩造都要給錢法官。罪犯的鄰人，因爲知禍事之發生而不先去告發，也得受死刑的科罰。(譯者按：「連坐法。」)喪服以白色爲主，而婚禮上，則新婦反而穿上硃紅色的衣裳。絞殺和凌遲的刑罰，雖說是殘忍，可是還在司空見慣之列。(受絞刑的民國以來，似乎祇有應桂馨一人——編者)無數的婦女們仍然用小帶纏足，來自殘其肢體。在華北一帶，駱駝畏熱，待寒暑表降到零度以下，才馱着一張似氈單而重笨的生獸皮，垂搭於兩脅之下，開始彳亍地啓程跑路。

這些現象，豈不是奇特非常麼？這樣的一個國家，豈不值得加上「神秘」這個形容詞麼？

北京

當然，人們可以搭西伯利亞火車於十五天內由巴黎到北京。可是北京幷不是整個中國。縱使他是艷麗可愛，仍然保存着歷代的隆盛遺跡和荒墟故址，到了現在，他總不免遭受令人憤懣的西方文化之打擊。

「北京」，就字義言之，本來是國都。不過從前的時候，西安和南京也曾優居尊者之列，做過京都。目下，則北京更不是中國的首府，而給國民黨改稱爲「北平」了。(北京是滿淸的國都名，當然須改——編者)——「北京」這個名字，是何等的莊皇好聽：「北平」，唉，不！(譯者按：「北平」與法文「pepin」一字發音相近。法國人俗語稱雨傘爲「pepin」)嚴格的談話，不用此字也。)雖然，在這幾個星期內，莊嚴的舊都，說不定或者也能夠恢復他從前的重要地位呵！(譯者按：此次馮閻稱兵作亂，北京有另組政府說，故作者乃有此言。)

北京和從前的巴黎一樣，他的外廓，是繞以城壘，上築雉堞和城樓，下面則闢以大門的，城樓高聳，簷隅之尖銳，和佛塔的相類似。前門和哈德門(譯者按：卽正陽門及崇文門。)就是這樣的。城內蠢蠢細民，熙往而攘來，那園以丹垣，闢以大戶，御溝繚繞，中植荷華的紫禁城卽位置於城之中央。他是從前皇帝及其侍從的駐蹕處所。城裏面，湖沼和廻廊，異彩相輝。柱上鑲以螺旋形的飾物，碧綠與緋紅，射出精緻優雅的顏色來。

在這個金黃色的粗厚的屋蓋，紅，赭，碧各色俱備的宮殿和佛塔高臨全城之下，天氣是時常淸冷的。不過也往往給由北方吹來而夾有細沙的黃風所騷擾。冬季寒暑表降到零度下十度或二十度之下，屋簷門角都蓋上白雪，江河湖沼也冰結了，祇有纖細的雪光閃耀其上。夏天，則殖民地的白色服裝和小帽都是不可少的。

在鄰近前門和哈德門的街道上，你看：行人往來輻輳，黃包車飛奔疾赴。騎駱駝的隊商在塵煙滾滾之下，慢慢的踱過去。豪奢的葬儀，隨着尖銳的笛聲，吼鳴的鑼響而前進，後面襯以陳舊古老的儀仗。這是和結婚的儀仗差不多是一樣的，新婦閉在大紅金花的肩輿裏，由輿夫六個或八個擡到新郎家裡去。路上伴以音樂，旛旗招展，鑼鼓齊鳴，又或摹倣時髦，更扈以西歐化頭戴軟帽的騎卒呢。

城裏也有汽車和電話，凡所謂西方的，這裡都式式具備妥當。可是這些東西已經把廿五年前北京城的情趣和特質都丟了。在那個時候，我也曾從遠處望見慈禧太后的扈從，隱在黃絹的幔幕之後，列隊前往頤和園。

然而在北京城內，一切都是不喧擾，也不是騷動，紫禁城附近衙衕裏面的衙門和大廈，是何等的動人可愛！

寂靜的房子，躲在灰垣之後，逐一相連，胡亂的貫以廻廊；廊側界以鋪石的天井，人們行經月形的門，由居過屋，則見：墻上刻以精緻的壁畫；巨樹從池上石片中突出多節的軀幹來；沙礫累積的園圃；紫色的小池，種滿雪白的荷花：……種種景色，令人一見爲之心蕩而神怡。可是到了現在，這些衙門，這些大廈，都已經荒廢，而廉價出賃矣！這是因爲滿洲籍房東和神情高傲的貴婦，通通都已經離開北京，——給那些穿短衣着長褲，學美國時髦的國民黨改爲北平，——而跑回他的熱河去了。月給租金一兩百元，我們就可以住在這些幽雅而帶有詩意的空房子裏面。

在官僚的路道上

這個語詞，不大適當，因爲「支那」是沒有大路或特種交通方法的。卻祇有鋪石的小徑。於田野中隨路人之所欲，而曲折蜿蜒的跑過去。

(這簡直是笑話，近五六年來各省建的公路，不算是大路嗎？——編者)

上海，從前本爲濱海荒地，於一八五十年勉強租給外國人，「俾便於此貿易和住居」而外國人們卽善利用之，於其上建以偉大之功業。迄今租界內的行政權，仍歸外人掌握，而上海遂成一非常之都市，推爲世界上第五大商埠，與英國之利物浦，德國之漢堡相伯仲，而其地位之重要，則更過於法國之馬賽焉。

離上海約一百五十啓羅米突有杭州城，風景華麗，儒者變之。從前馬哥孛羅於元代時代，曾居此地。假使支那境內築有大路，則此花都卽可與上述大商港——上海——聯絡交通。區區此百餘啓羅米達之距離，在法國或其他文明國家，早已於三數小時內跑完了。而在支那則不然，一年前「上海晚報」懸賞凡能乘汽車完成由滬至杭之行程者，酬以鉅金。時有某車應徵，竟費八日之功始克達到目的地。(滬杭鐵路不是四小時便可由上海直達到杭州嗎？——編者)

凡此皆覘近支那之況概也。至若談到「近代化」或「文明」，則通通都是表面的。實際的祇有飛機，(差不多全完由外國人指導，歸各黨派去倔傭給薪)機關槍和大炮已而。十數年來的內戰卽靠這等東西以維持其存在。少數的商儈和千百的輕薄青年亦因爲這種買賣而致富鉅萬，此輩青年大都歸自美洲，自信其才幹足與華盛頓相伯仲。實則一九三十年的支那和二千五百年前孔子時代的支那相比較，還是一樣沒有差別呢。(簡直一些歷史知識都沒有，也配放言高論，大談其中國問題！——編者)

至所謂「文明」，則在通都大邑之中，可得而見之，如南京城，街道汚穢，大雨驟降，汽車卽陷於泥濘之中。上海爲避難所，百萬成羣的支那人跑去那裏找尋表面上的安樂。廣州是共產黨的故鄉，是安南和法國的敵人之大本營。就是在上述這幾個大城，你可以看見「現代支那」的眞相，我想他也不會令你怡愉滿意的呵！

從領土之廣博，人口之繁庶而言，支那之活動中心何在？你看：一萬餘名喜歡鬧事的青年，給共產黨的謬論所蠱惑，且不用說，他們是否了解這種主義，可是他們已經表示反抗白種人了。

同時，在對面的，卻有數百十萬的農民，他們祇要求：『讓我們安靜安靜吧！』

倘若你是好奇的，到他們那處逛逛吧。

原來支那境內，城市鄉村之地位頗爲險要，蓋乃隱於城壘之內者，

一、一個法國人的中國觀……賴國高譯　一
二、三民主義的文學理論基礎(三)……張一凡　二

中央黨史史料編纂委員會廣州辦事處啓事
本處承中央黨史史料編纂委員會函托革命紀念會組織經已成立設在南堤革命紀念會內海外人士如有留存總理與先烈前哲之遺像遺墨遺著遺物遺事及關於革命之黨務紀載報章遺蹟卷宗什件等能贈送永留紀念或暫行借出抄影均極歡迎如須面述者務請移玉賜教無任歡迎

易沃林馳名恆和丸
惡癬聖藥
僕岑璧琛別字玉琪三十五歲南海九江南方人僑居澳門新橋市小販營生不幸沾染惡癬奇症經十西名醫療治罔效自疑風水所致延地師周半仙同往西樵寮堪父母墳墓路經百步梯半山亭休息偶遇老叟馬漁柯稱述患此症者非羊垣光雅里新街易沃林恆和丸莫效得聆之餘郵寄購丸呑服霍然全愈感德靡涯特綴數言登報鳴謝恭頌
岑璧琛　長八三

西醫 張雲天
太平路晏公街口一德路轉角
針射血毒淋濁靈藥診斷麻瘋
培元解毒精特治血毒一針愈
白濁丸水 色效
清濁止痛二三瓶愈小瓶五角
張雲天博士歷任各校院醫席學識經驗久著時名大國手也
胡漢民　鄒魯　范石生　李福林　楊庶堪
譚延闓　鄧彥華　李承翼　程潛　陳樹人
林森　陳章甫　羅文莊　徐紹楨　陳銘樞　謹誌

請用「PILOT」拜羅德自來墨水筆

◎該筆特點列左
一永遠保用
二款色新穎
三物美價廉
四修理免費
五絕無流弊
六書寫如意
各大公司　各大書局　△均有代售▽
總發行所　上海北四川路八五二號　拜羅德自來墨水筆公司
長一九四

請用 和平 梅蘭霜

天時乾燥不可無此以潤皮膚玉若去斑點退暗滯尤爲特效洵佳人名士日用必需之品也
學行廣州市長堤海珠前 自動電話一〇六三二
粵製造廠廣州泰康路廻龍直街 自動電話一〇六三五
港廠香港西環吉直街 自動電話二五八九六
香港大商店均有代售

外科割症 花柳針射 專家
譚大同
應用最新學理—治療奇難雜症
▲內外全科 ▲精醫花柳 ▲割症特長
保無痛苦—保無危險—限日全愈
維新南路門牌一七七 自動電話一零五零零
大同醫院

震動全國學界的唯一雜誌
突破同等刊物的最高標準
劉大杰明耀五周邦式常乃德編輯
蔡元培胡適徐志摩沈從文等撰稿
指導學生生活貢獻世界學術
材料方面。對於科學文藝等批評和介紹。儘量搜羅。
編制方面。力求革新。一洗腐化沿襲。
有特殊的精神：是現代學生的新生命
現代學生
創刊號現已出版 另售每冊三角 郵費二分
●特價預定 全年祇收一元 郵費在內 一月十五止
▲上海四馬路 ▲廣州永漢北路
大東書局發行

新到 白濁聖手
美國醫學博士饒日章醫師。十餘年來歷任中外各大醫院花柳科主任。對於白濁各症。素稱聖手。今又從美德法日各國採取最新科學療法。特來社會服務。凡新濁老濁或歷治無效者。均可於最短期內根本治愈。愈後可向各醫院檢驗證明斷根。本院現當開辦伊始。爲昭信實起見。病者儘可先醫後付診費。門診每日上午九時至下午五時
診所在一德西路四四八號(即仁濟街口對面)復齡醫院
長三四四

許修五大醫師 專割包皮過長
最老手　最可靠
●割時絕無痛苦● ●割後行動如常●
包皮過長爲發育最大之障礙且能致遺溺早洩陽萎等弊許醫師專治此病已十餘年割治人數已達五千六百餘人未見有一不妥者其手術之靈敏亦工多藝熟云爾
▲醫務所廣州市太平南路(電話一三一〇四)

鳴謝 易沃林大藥店贈送救生圈
易君沃林吾粵慈善人也久懷濟世之心歷充城西方便醫院暨崇正善堂鶴山公會同善集義各善堂院董事凡地方公益建橋築路賑災恤難靡不竭力提倡其樂善不倦早已口碑載道今我西江輪拖渡俱蒙贈送救生圈以備不時之需造福人羣不淺敬領之餘登諸報章以彰盛德而表謝悃
江門大安永行源發新和廣發九江興記昌
記高明聯興聯發肇省同泰仁安昌泰都城
永安永平興泰新昌廣安昌記長沙同記廣
新公益永發聯商保安中山恆安永泰信昌
民生吉利順武官山合記小欖恆記德記大
良中興萬順龍江聯發聯益鶴山福安興利
西江輪拖渡等同拜
長一五〇

游藝

影劇場　婚姻問題　全套

歌舞場　廣州歌舞團　陳韞娜　陳民強　何理梨　歌舞

天台　武俠言情國片　湖邊春夢　（門劵減收二毫）

⊙影畫場由十月廿九日放影至十一月一日止　全部九本　楊耐梅　毛劍佩　主演　展期（廿天）

戲院（新聲班）新劇……月卅一日（夜）頭出　編非新穎　佈置宏偉　新劇　璇宮艷史　薛覺先　謝醒儂　梁金堂　傑作　主演

散廊　男女　共和　夜日夜　四三一元四毫

戲院（年青班）月卅一日（夜）頭出　宋末失國　壯烈艷史　俠烈劇（新劇）宋王臺　上卷　劇內有許多亡宋遺跡　「二本明晚出世」

中原　民樂　頭等　二等

法官初試第二場試畢

各試卷由專員送京核閱　初試及格者將赴京口試

本省法官初試分第一二兩場舉行、其第一場試驗、經于昨二十九日舉行、詳情曾誌昨訊、昨（卅）日舉行第二場筆試試驗、玆將是日考試情形及其試題彙誌如次、

考試情形

是日考試試場、仍假座光孝街國立法科學院、事前典試委員及襄校委員等卽將各試卷準備妥當、携到試場、是晨八時前主任典試委員羅文莊、典試委員黃季陸、襄校委員薛祀先、曹受坤、杜之秋、監視委員廖愈響、錢耀、羅步雲等、乘車先赴試場、而各應考者而先後携帶筆墨赴試場靜候考試、查是日上午八時至一時試驗「國民政府組織法」「刑法」兩科、中間各應考者畧用茶點、稍事休息後、仍接續試驗、下午一時半至五時試驗「刑事訴訟法」「國際公法」兩科、

考試題目

是日上下午共考四科、玆將其試題誌錄如下、（甲）國民政府組織法試題、（一）國民政府以五院組織之、其理由安在、試詳爲說明、（2）試詳述司法院之組織及其職權、（乙）刑法試題、（1）試述犯罪之要素、（2）刑法於親屬犯竊盜罪侵占罪、詐欺及背信罪、或贓物罪等、俱有特別規定、其用意安在、（丙）刑事訴訟法試題、（1）再審之意義及條件若何、（2）檢察官對于何種案件、應不起訴、何種案件得不起訴、又對于起訴案件、應如何記載、其已起訴者、在何時可以撤回、試分別詳答之、（丁）國際公法試題、（1）國際條約有情勢變遷而失效者、試舉例以說明之、（2）最惠國條款若何、試詳言之、以上各科、任答一題、全答者聽便、

揭曉日期

法官初試典試委員會、廣東分會各委員、將初試第一二兩場各試卷盤理妥當後、卽交由特派員江家修帶返首都總會核閱取錄、江氏定於明（一日）日首途返京、至初試試卷由南京總會核閱完竣、卽將取錄及格人員姓名電知本省分會、由分會榜示揭曉、俟揭曉後、其及格者卽乘輪北上應考口試云、

第七次市行政會議

准予撥爆炸海珠礁石試辦費　准長途汽車增座位酌增日餉

日昨市府開第七次市行政會議、（甲）報告事項、（畧）（乙）議決事項、（一）財政局提議市各機關聯合慶祝雙十節所需費用、由市府預備費撥還歸墊案、「議決」令將詳細數目開列、交審計股審查、（二）工務局提議爆炸海珠礁石、如何撥給費用案、「議決」准予試辦經費、由預備費項下撥支、（三）財政局提議准各長途汽車增加座位兩名、彌補金溉損失、幷擬每輛酌增日餉一元意見案、「議決」座位准照增加、惟每輛日餉須增一元五角、

中行下月五日截燬舊券

先截燬票面一百元之舊劵　函機關團體派員蒞行監視

廣東中央銀行、自通告由本月廿一日起、限一個月內收回該行前發行之舊劵後、市民已紛紛携該項舊劵到該行兌換新劵、昨據中行消息、現該行存貯一元五元十元五十元一百元各種舊劵、總共已達數百萬元、而存在市面者、仍有數百萬、范行長爲早日清理銷燬舊劵手續起見、特仿照以前截燬舊劵辦法、定於十一月五日、派員將該項一元五元十元五十元一百元各種舊劵、截角焚燬、（查劵底深藍者爲舊劵）昨經分別函請省政府、財政廳、總商會、銀業公會、及各商會、屆時派代表蒞行、監視截燬、查該項舊劵、除日前已截燬一部份外、尚存總共約千餘萬元、范行長已定先截燬一百元之舊劵、其餘五十元、十元、五元、一元各種舊劵、則繼續截燬、計期約一個月之久、始可截燬完竣云、

※　※　※

瀆職法官縣長

寄押特別室　仍在偵查中

（專訪）潮梅地方法院院長陳佐漢、電白縣縣長黃白、被控瀆職舞弊、經高等法院、民政廳派員查明有據、先後派員扣留、日前業經分別提解來省、由高等法院發交廣州地方法院檢察處偵查研究、各情迭誌前報、昨三十日記者親赴廣州地方法院查詢檢察處偵查陳黃兩犯官案近況、據云文首席檢察官奉高等法院令辦陳黃兩案後、現已派定黃檢察官文瀾主任偵查陳佐漢瀆職案、陳檢察官鴻燊主任偵查黃白瀆職案、尙未偵查完竣、故未起訴、至陳黃兩犯官現寄押於廣州看守所樓上特別室、看待尙優、聞陳佐漢係五華人、去年始奉司法部委充潮梅地方法院院長、黃白係湖北人、奉委電白縣長、僅到任數月云、（平）

重陽節郊外之見聞

登高者士女如雲　總部祭一師先烈

昨卅日爲廢曆重陽節日、市民每屆是節、均有作郊外旅行、遊覽風景、幷省視墳墓之舉、故昨日市民、往郊外登高者、士女如雲、玆將是日情形、分錄于下、

軍警保護

昨三十日上午八時許、南海番禺兩縣及憲兵司令部、均派出縣兵憲兵前往白雲山、大小北門、三元里、河南各地、分佈巡邏、嚴密保護、西山分局、小北分局、亦同時派出長警、在大小北門外、流花橋各地巡查、直至下午七時始行收隊、

公祭一師

第八路總指揮部、亦以每年重陽有規定致祭第一師先烈墳墓、是日上午八時亦飭令余香李三師後方全體人員、及部隊一連、準備赴沙河第一師墳場公祭、于上午九時開始公祭、由憲兵司令林時清爲主祭、五十九師後方主任潘應坤贊禮、及宣讀祭文、直至十一時許祭畢、始行收隊返部而散云、

公祭二望崗殉職警察

警察分三縱隊前往致祭　歐陽駒主祭畢幷致訓詞

昨卅日、爲夏歷重陽節日、公安局長歐陽駒、以二望崗警察墳場、業經落成、特親率所屬前往致祭、以慰英魂、事先經已通知各分局隊所屆時各派員警隊兵前往參加、幷撥款六百元、購辦生猪祭品花圈等物、以昭隆重、至是日上午九時左右、各分局員警及教練所學警消防隊兵保安隊兵等凡數百人、先後齊集公安局、由張發岐領隊、前往致祭、其整隊行列共分三縱隊、第一隊爲軍樂隊、教練所學警、保安隊兵、永漢、賢思、大東、前鑑、靖海、惠福、東山、德宣各分局員警、第二隊爲光孝、太平、長壽、寶華、陳塘、黃沙、逢源、荷溪、西禪、西山、東堤、小北、南岸各分局員警、第三隊爲海幢、洪德、蒙聖、海珠、鶴潭、芳村、花地、南石各分局員警、消防隊兵、及其他各職員、至十一時許抵二望崗、十二時舉行公祭、由歐陽駒主祭、其公祭秩序爲、一、齊集、二、肅立、三、奏樂、四、向墳前行三鞠躬禮、五、恭讀祭文、（祭文錄下）維中華民國十九年十月卅日、公安局長歐陽駒、謹以淸醴庶饈、致祭于故警之靈曰、職分司虣、法自周官、君之生前、責任公安、運遘陽九、盜賊揭竿、消弭防堵、靡不力殫、或則禦共、誓彌凶殘、或則抗匪、除暴詰奸、或以積勞、義不苟難、授命盡瘁、歸骨同攢、去歲履祭、墓沒草菅、縱横碑碣、零落邱山、魂魄奚依、涕泗自潸、今茲重建、塋琢斑斑、祀同神社、昭示市闓、忠于所事、立懦廉頑、盡職如君、豈惟我儀、感時致奠、揮淚撫碑、際茲秋節、潔荐蘋蘩、來格來享、靈其有知、鳴呼哀哉、尙饗、六、奏樂、七、鳴炮、八、禮成、復由歐陽駒向衆訓話、大意係勉勵各後死者忠于職務、幷須注意警察衞生、至一時許始列隊而歸、

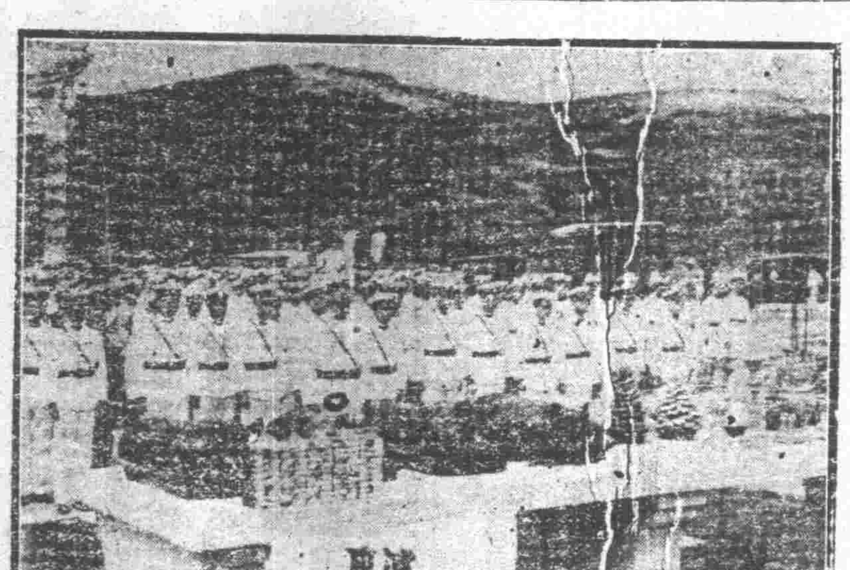

◁全體警察致祭時情形

裁兵協會慰問前敵將士

幷電賀蔣總司令　二四次會議議決

廣州裁兵協會昨開第二十四次會議、出席委員周潤芝、植耀、林翼中、（霍廣河代）馬淑芳、溫仲良、（黎子芸代）鄭國屏、主席鄭國屏、紀錄霍廣河、主席恭讀總理遺囑、全體肅立、報告事項、（上畧）（九）接省訓練部市民訓會來通告、十月十一日總理倫敦被難紀念、是日上午九時在省市黨部禮堂開會、請派代表四人出席由、（十）接廣州市民訓會來訓令各民衆團體於正式成立後之印信啓用日期、應呈報當地高級黨部備案由、（十一）接省訓練部、市民訓會來函、十月十五日上午十時、假座省市黨部同樂會開公祭譚延闓先生籌備會、請派代表一人出席由、討論事項（一）省黨部執委會來函稱、本會補助費、自八月份起停支、應如何辦理案、（決議）俟必要時、再行申請、（二）現閻馮諸逆將次肅清、應否電祝蔣總司令及慰問前敵將士案、（決議）照辦、

治河會進行測勘黃埔虎門

測量隊在魚珠設辦事處　番禺縣長奉令派員保護

治河委員會爲籌備開闢黃埔商港、日前特組織水陸測量隊出發黃埔魚珠虎門一帶、實施測驗、迄今有日、現爲利便指揮工作進行計、決定在魚珠石崗設立臨時辦事處、昨卅日特由治河會令飭番禺縣政府就近派員到場保護、以重公務、原令文云、爲令遵事、查本會爲籌備開闢黃埔港、組織水陸測量隊、前往黃埔魚珠虎門一帶實施測量、當經令該縣飭屬保護在案、現該測量隊假定于魚珠石崗設立臨時辦事處、惟該區遠離市區、僻處一隅、亟宜保護安全、以利工作、合卽令仰該縣長迅卽就近派警團一隊到處、日夜輪値、切實保護、以重公務、而免疏虞、仍將遵辦情形具報、毋稍違延、切切此令、

婦女提倡國貨會選舉結果

何明坤等十九人爲執委　黃秀霞等九人當選監委

昨（廿八）日廣東省婦女提倡國貨會、在省黨部大禮堂開選舉執行委員大會、是日到會投票者有二千餘人、至下午六時、仍未盡行將票開竣、故將開餘之票、當衆封存、由省訓練部林秘書保管、至廿九日上午八時繼續開票、直至下午八時、始告完畢、結果何明坤、朱光珍、莫潄英、劉瑞珍、易蘊端、梁少芝、劉喜雨、甘樹貞、羅佩達、梁佩珩、廖奉恩、李雪英、呂蘭芳、唐允恭、胡燕襟、鄧蕙芳、楊道儀、伍智梅、孔若濂等十九人爲執行委員、黃秀霞、陸景賢、廖六薇、馬淑芬、陳元素、張沅、蘇開瑞、何勵貞、殷覺民、九人爲候補執行委員、並定於十一月一日下午二時在省市黨部大禮堂舉行就職典禮、是日下午七時、並舉行游藝會、想屆時定有一番熱鬧云、

西堤無線電台

開放澳洲電報

西濠口無線電總台、今夏開放新嘉坡電報、昨又通告、卽日起開放澳洲電報、其價目爲澳大利亞每字大洋二元七角五分、新西蘭三元零五分、其餘各島價目、畧有參差云、

保安二期學員

初試揭曉　二日覆試

省府保安隊教導隊第一期學員班經已畢業、繼續舉辦第二期、業由各機關保送人員入學、昨廿八日經第一次甄別完畢、取錄者劉植生等八十名、定下月二日在大沙頭警官學校舉行覆試、玆將其佈告取錄姓名照錄如下、爲佈告事、照得本處教導隊續辦第二期學員班、專爲訓練各營連下級幹部、嗣查尙有餘額約三十名、經由各機關保送人員入學、據該隊主任報稱、保送人員溢額已及十倍以上、定于本月廿八日在黃埔隊部舉行甄別、以憑去取、玆經第一次甄別完畢、合將取錄各生姓名榜示周知、仰于十一月二日午前八時、自帶筆墨齊集大沙頭警官學校、聽候覆試、毋得自誤、切切此佈、計開劉植生、黃世端、張詩致、劉少君、謝道南、王杜、吳和貴、楊建華、林其榕、劉碧梧、鄒智、李勁、賴登仕、林敬光、李蔚菁、張敬堂、吳松、王綉鏡、劉達人、林達典、李肇鑫、陳震、車耀武、馮潤鈞、李慶煊、陳蔭邦、黎覺民、汪平、蔣亨洪、鄭啓唐、林麗源、張國英、羅寶萬、李國彬、江樸、陳銘、王展亞、王運燕、陳樹楷、梁祖、王楨厚、謝遠誠、陳樹模、李鵬程、汪中天、溫鎭海、王能聖、丁祥麟、雲大耀、丘鷹平、陳培軒、溫克強、何蔭梧、陳祥、姜修和、楊再昌、賴志民、曾雄超、凌育聖、王斗、王祖蔭、許眞齊、梁邵愷、丘役廷、李懿、陳子典、鄭炳煒、張永平、許聲溢、歐陽桑、盧士善、黃德潤、黃澤波、鍾春麟、盤達生、關渠、黃大龍、陳頌勛、蕭敬新、張達權、民國十九年十月卅日主任黃強、

按步淸理糞溺

嚴防歹徒滋擾厠所　闢水糞池二十五個

本市糞業行連日向官廳請願、結果均無完滿答復、查衞生局對於淸理全市糞溺辦法、決照原定計劃、其淸理步驟、亦已擬定、昨（卅）日記者轉赴衞生局訪晤保健課長馮徽、叩詢糞溺風潮一切情形、據云、糞業工人近於深夜人靜時、到各厠所將厠所一切門板尿缸等、實行施以損壞手段、故衞生局爲維持公共衞生計、日前將函請公安局轉飭各分局隨時隨地注意歹徒搗亂厠所秩序、查各分局奉令後、卽遵照派警保護、本市公共厠所共有六百餘間、及各街水糞合共男女糞工有二千餘人、每日所清理之乾糞及水糞、均由貨車運往長堤碼頭、再駁糞船運往至河南四大股地方、又查該局僱有糞船百餘艘、幷製有糞桶一萬餘個、運輸頗甚敏捷、市衞生局已擇定河南四大股地方爲糞場地點、現已興工建築、擬在糞場內建水糞池廿五個、其餘均建築乾糞池云、

春睡畫院展覽

畫題新穎　裝裱改革

新派畫家高劍父、對於中國藝術、及美感教育、每値外人游歷我國、必開展覽會歡迎、藉使出外人間接宣傳於世界、並使教育家直接感到藝術教育之需要、記者昨往參觀春睡畫院展覽會、場內共陳列十一室、以代表時代之作爲多、至其裝裱之改革、畫題之新穎、尤爲美術展覽會之創見、亦頗惹人注意、場內遍貼標語、玆錄數條如次、如「我們提倡藝術革命是爲藝術創造新生命」「把東西藝術一爐而冶促成世界的藝術新途」「將鮮明的色彩來演染灰色的人生觀」此等藝術化標語、均頗能動人觀感云、

限制汽車速率

違者分別懲處

市公用局現以本市汽車時有超過速率、危險孰甚、雖經令禁、但陽奉陰違者仍屬不少、玆爲厲行取締起見、擬嗣後凡有超過速率者第一二次則予以若干時期之停牌處分、三次者、則永遠停牌、俾資儆惕云、

滑稽皇帝新片

今日在南關戲院開影

本市南關戲院最近由美運到滑稽巨片一部、名「滑稽皇帝」、爲諧角泰斗巴士達傑頓主演、其中歌舞對白、盡奕梯滑稽之能事、準今（卅一日）在南關戲院放映云

西堤影戲院　西濠口大馬路
國曆十月卅至十一月二日映
萬人渴望劍俠名作
江湖四十八俠　一集
羅克　朋楊　靜我　主演　奇險惡鬥動魄驚魂　飛騰變幻駭心耀目
下期放映
破天荒的神奇鉅製
西國奇談
（又名西裝西遊記）

中國戲園　自動電話一二九二五號
國曆十月廿九至卅一日放映
武俠冒險偉大國片
雌雄劍
李曼麗任潮軍主演
下期放映
武俠艷情滑稽巨片
媚眼俠
但二春　殷明珠　湯天綉　演

中山戲園　自動電話一二九二四號
國曆十月卅一至十一月二日
武俠冒險倫理巨片
大破劍峰寨
女明星李曼麗主演
下期放映
偵探武俠哀艷傑作
女俠百花娘
華婉芳王劍芬主演

模範戲院　西關十一甫馬路
國曆十月廿九至卅一日公映
忘卻
廬山
最新奇情香艷名片

一新戲院　西關十八甫馬路
國曆十月卅一至十一月四日
武俠大明星菲賓氏傑作
巴黎三傑下卷
飛簷走壁大比劍術
單騎救主獨戰萬人
下期十一月五日六日放映
黑白雙妹
注意不日放映十四集紅蓮寺

南關影戲院　永漢南路
國曆十月卅一至十一月四日
<全場笑料充實>
※巴士達吉頓主演※
滑稽皇帝
陽光隨處　注意下期放映

明珠影戲院　長堤海珠公園前
國曆十月卅一至十一月一日映
萬萊夫導演亞多富文孫主任
魔鬼下凡
是描寫魔鬼不可侵犯的愛情
少年中年老年人均不可不看
不日放映英國大名畫
貴妃艷史
<野草閒花>中國聲片　毋忘

廣州民國日報

地方新聞

鶴山縣舉行六項大會

物產展覽會、學校成績展覽會
名字畫展會、行公路完成典禮
全縣運動會、縣長就職週年會

鶴山縣長自方德華到任以來、對于該地民衆運動、無不極力提倡、如最近于昨廿六日舉行之六項大會如下、計開、「物產展覽會」「學校成績展覽會」「名人字畫展覽會」第一期公路完成開幕典禮、縣長就職一週年紀念、同時並舉、其熱鬧可知、今將各會情形分述如下、

物產展覽會、學校成績展覽會、名人字畫展覽會　在廿六日同時舉行開幕、是日十二時行開幕典禮、到會者有南大農科學院代表、廣東建設廳改良蠶絲局代表、及縣黨部各民衆團體各學校、廣州市孤兒院洋樂隊、參加者不下萬人、由衆公推方縣長爲該三會主席、開會時、主席宣佈開會理由、大意謂鶴山產物大宗者、水烟、茶、絲、猪、鷄、鴨苗等、出產日形退化、銷路日見短少、其原因在墨守舊法、不肯維新、是以有物產展覽、多搜集標本、藉資借鏡、願今後各所業者、大加改良、使產物增加、挽回外溢、至學校方面、從茲全縣祇得四十餘間、以全縣之大、人民不下二十餘萬、文化如此落後、非增進學校、不足以使文化進展、是以積極興學、計到任以來、增一百四十餘間、但陡然增加、無比較、不足以見優劣、有展覽、方能使鬧發競爭、故有學校成績展覽會之設、至名人字畫亦爲啓文化之一種云云、繼由各代表演講、大意不外農產衰落、無非墨守舊規、懷疑新法而已、直至二時半、由主席引導各代表及民衆參觀展覽、物產之陳列、除南華中大農學院之出品、因時間問題不能趕到外、有中大農科學院之各物標本、改良蠶絲局之各種用法、製絲養蠶之比較、孤兒院出品之籐器、各種植物、南大農學院之新式犁及播種機、濾殺虫水機等、本土地出產、如芸蔞頂烟葉、熟烟絲、古勞茶、鶴山大布、鷄鴨苗及各種農商品物、學校成績展覽部、則有教員圖表、學生手工如織紙、綉花紙、粘紙、厚紙、竹工、木工、像生花、水彩畫、鉛筆畫、十字布、女紅線綉、髮綉、絨綉、冷織品等、文藝如算術常識筆記國語習字、各種名人字畫、則有宋湘王守仁及各名人字畫等、連日遊覽者路爲之塞、此亦足見鶴人振興在此也、廿七日舉行公路開幕、同時縣長就職一週紀念會、會場在沙坪中山公園側、新築戲場、到者有民廳代表、建廳代表、南大農學院代表、改良蠶絲局代表、及各人民團體、各學校會場、場內不下數千人、十二時開會、由主席宣佈開會理由後、各代表相繼演說、直至二時後、由縣長領導各代表乘汽車環遊新成公路、即沙各路、沙新路、沙龍路、龍鶴路、龍古路、舊新路、直至五時始散隊、沿途人山人海、更有著名竹朗金龍、及各鄉醒獅巡行、途爲之塞、至全城之食物館、幾無容足、運動會之開始、原定廿五日、球類比賽後、因天雨士鬆、遂改期廿六初賽云、

王定華部痛剿英德土匪

深入該鄉內洞痛剿

教導旅第三團王定華自奉調小北江一帶駐防後、已積極辦理剿匪工作、日前英德縣屬第四區鶴子鄉、被匪首張觀帶、率領匪徒六七百人、先後攻陷排水、春龍塘、嶺貝塘、朱紫江、及鍾梁姓各村、焚殺擄掠、當經英德沈縣長電請王團、就近赴援、乃由該團第一營譚道生部、會同該縣治安隊長何石立部、及搶洗犀牛大灣等處隊警、馳赴痛剿、向盤踞達塘一帶股匪猛攻、匪勢不支、紛紛逃竄、當場截獲被擄婦女小童數人、分給各失主領回、查該鄉分內外洞、山高林密、異常險峻、自民國成立以來、未有官兵深入內洞、因此該處久已成爲匪巢、經此次痛剿之後、附近匪徒悉聞風遠竄、日來經縣政府飭派委員會同該鄉公事所各委員、及各代表開會議決、即日成立該鄉警衛隊六十六名、并裝設由該鄉通至英德沈長途電話、以便隨時可以磋商一切善後辦法云、

普寧縣防軍剿匪情形

羅錦英報告剿匪經過
同鄉會召開善後會議

東江普寧縣屬、土匪猖獗、經該縣旅汕同鄉會、派代表請兵後、六十二師部已飭教導團馳往痛剿、茲將該縣宅厝寮鄉匪徒猖獗情形、及六二師部教導團團長羅錦英報告痛剿寶鏡院等處匪黨情形、暨同鄉會召集善後消息、分誌於下、（宅厝寮匪徒猖獗）、普寧第四區（即麒麟區）宅厝寮鄉、向爲共匪淵藪、匪首楊宗訪、楊阿彌等、時糾黨橫行、焚劫擄勒、靡惡不作、本月廿一晚、該匪糾集北上匪首許亞木等、在宅厝寮開會、於是晚十一時許、派夥十餘人、至北山鄉將該鄉人許樹智、擄至該鄉石蜡仔地方鎗決、同時並將其所養池魚捕捉、挑至宅厝寮大肆口腹、聞許被匪擄殺後、越日其妻擬向大壩流沙駐防軍報寃、該鄉人恐軍隊據報到鄉剿辦、不准其前往報告、又該匪等目的所欲擄殺者、尚有許進祿、許新文二人云、（教導團報告賊匪）六十二師司令部、昨據駐防普寧縣教導團團長羅錦英呈稱、據第三營營長李逢章、轉據該營第十二連連長譚炳森呈報、據探報、有共匪千餘人、嘯聚於寶鏡院丘塘林惠山等處開會、約期暴動、並放槍示威等語、該連據報後、登即親率全連士兵、附機關槍一挺、迫擊砲一門、第六連士兵一排、按址分兵進剿、該匪開槍頑抗、激戰數小時、匪勢不支、紛向麒麟區高山方面潰竄、惟時將黃昏、我軍追擊越過二山、因途徑不熟、遂收隊回防、計是役當場擊斃匪徒二十餘名、擒獲匪徒王仁一名、（同鄉會開會）該縣旅汕同鄉會、以該縣匪徒如此猖獗、爲謀根本肅清計、特分函該縣旅汕同鄉耆碩、定於昨在該會召集開善後談話會、妥商一切進行計劃云、

樂昌籌築馬路

擬俟來年着手舉辦

北江樂昌、爲入湘要道、商業尚稱繁盛、戶口亦頗稠密、惟城市街道狹窄、寬僅六七英尺、每屆日午、途人擁擠不堪、建設廳爲利便交通起見、前經迭令該縣長、速將城外各大街改建馬路、後因經費無着、遂未舉辦、日前該廳長鄧彥華、往樂昌視察韶坪公路時、曾面諭該縣長、速將繁盛街道改寬爲廿四英尺、并擬將沿河岸之店舖拆卸、改築河隄、惟查此項計劃、迄今猶未實現、日昨有以此事詢問該縣長最近進行情形如何、據答築路經費頃正設法籌措、惟近因難覓工人、大約須待來年方克着手舉辦云、

清遠冬防會議

決議案八條

清遠縣政府十二月廿七日冬防會議、出席者塞縣長、梁科長、及各中隊長、各警署長、各區會委員、商會主席等二十餘人、由塞縣長主席、茲將議案照錄、（一）預籌警隊調遣費用、（決議）由縣令各區鄉會限文到二十日內、照原額多籌一月繳交區會存儲、以備有事調遣費用、并呈報縣府、（二）整理槍械、（決議）各隊原有不堪用者、由中隊長負責更換、并多備子彈、并將槍械烙印編號報縣、（三）訓練警隊班長、（決議）由中隊長責成小隊長、就駐防地訓練、並派助理員隨時考查其成績及行爲、（五）各隊聯絡、（決議）各屬自行聯絡、有事互相協助、并與鄉團聯爲一氣、以收實效、（四）偵查匪類、（決議）各中隊各警署、或添偵探名額、或由隊長署長酌量辦照、（六）汰弱留強、（決議）各隊長各署長遵辦具報、（七）禁止各鄉演戲、（決議）呈准縣府一律禁止、（八）取締游民、（決議）現在縣府將設職業介紹所、各區應查明無業游民、報名候介紹、一面由各區長酌量情形、隨時取締、

始興縣召開團務會議

限期編辦保甲

始興縣府昨廿五日上午十時、假座縣黨部開第三次團務會議、各分團長及各機關團體代表出席參加者數十人、由縣長林猷劍主席、將編辦保甲之意義發揮盡致、隨有縣黨部執委華頌堯等相繼發言、謂該邑保甲急應舉辦、黨部自當宣傳以利進行、旋討論提案、（一）關於編辦保甲案四條、（二）關於整理團務案五條、（三）關於維持治安案四條、均經詳細討論、逐一通過、繼由該縣保衛總團局副團長曾海澄將戶口調查表、及縣府編訂之各分團長須知、分別解釋清楚、至下午四時散會、並聞該縣清查戶口、限於十二月十五日以前完竣云、

汕頭機工與輪工糾紛

現在已告一段落

省政府前據總工會汕頭支會、暨澄海縣黨部、先後呈報、汕頭機器工會、強迫嶺東輪渡工會電船部工友登記、及私擅逮捕一案、當經令飭汕頭市長查明妥處在案、昨據汕頭市長呈復略稱、綜核公安局委員查復各節、該輪渡工會電船工人、脫離原會、加入機器工會、純屬不服張元昌管理財政、未經宣佈所致、事出有因、實係自動、殊非強迫、惟機器工會、遽爾收容、且復聯同脫離輪渡工會工人、往索欠薪、致啓友會惡感、不免貽人口實、況一再派人在途、偵伺張元昌、希圖帶往機器工會、亦屬不合、至稱機器工會朱敬等、率武裝體育隊、挾槍包圍輪渡工會一節、經警區詢問附近市民、當時只有二十餘人、前往尋覓黃貴生索討欠薪、並無短槍鐵棍、乃該輪渡工會等、竟襲其向來惡習、張皇其事、文電交馳、希圖淆亂觀聽、奉令前因、除分呈外、理合備文抄同飭据公安局委員查復原文各件、呈復察核、應如何辦理之處、伏乞指令祇遵、再查本案肇事原因、係由電船公司債權人鴻大莊呈奉法院押、將該公司大隻電船五艘扣押、致工人生活無着、故由輪渡工會、將該公司未被扣押之較小電船、接管行駛、組織維持委員會、管理財政、除逐日發給工人伙食、每名二角外、餘則悉數保存、留爲清理欠薪、追償歷年元節、因輪渡工會及機器工會工人、向管理人索討欠薪、以致發生前項糾紛、市長爲維持工人生活、以免雙方互相猜疑計、經令市商會負責派員接管、所有電船公司出納銀錢、亦由商會負責管理、並先清發當月工人欠薪一個月、仍每週將收支數目公布週知、一俟儲積有餘、再將工人欠薪、全數清還後、仍交回該公司主人陳堅夫自理、現商會及各工會、已照上述辦法辦理、向無異議、合併陳明等情、省府據此、查此案既由該市長令飭市商會負責接管電船公司出納銀錢、並着每週將收支數目公布週知、一俟儲積有餘、再將工人欠薪全數清還、現在商會及各工會、均遵照辦理、向無異議、應准如擬辦理、據呈前情、昨已令復及分飭廣東總工會汕頭支會、轉飭嶺東輪渡工會遵照、恪遵市令辦理、並約束所屬工人、對於其他各工會、務須互泯猜嫌、不得別生枝節、致干究辦云、

慰勞前方討逆將士廣東分會題捐人芳名開列於左

財政廳二千元　土絲台砲總所一千元　宏泰公司一千元　陳銘樞一千元　朱光珍一千元　陳濟棠一千元　莫潄英一千元　霍芝廷一千元　梁裕林一千元　呂煥炎一千元　又財政廳陸伯一十一[illegible]　建設廳全體職員捐五百九十四元八角五仙　陳玉衡陸百元　廣東印花稅局　江錫武　通運公司　譚碧[illegible]　[illegible]

建和公司三百元　大來公司三百元　潮汕鐵路公司三百元　潮汕自來水公司三百元　航業公會三百元　電力公司三百元　廣州航業公會三百元　林雲陔　歐陽駒　郭澤農　易蘊端　高燕如　范其務　沈載和　唐愛霞　翁桂清　劉嘉雨　孫希文　羅文莊　梁鏊聯　鄒殿邦　區國強　江薇　呂黃炎　江貽孫　陳[illegible]　鄧彥華（以上二百元）　佛山警察第二區署代募二百八十三元　海陸豐[illegible]務局　[illegible]承商　振昌公司　連寰公司　泰隆堂二百五[illegible]

彭少舫一百五十元　佛山商民協會各商號一百六十七元二角　佛山警察三區署代募一百二十八元二角　佛山警察四區署代募一百三十三元七角　佛山警察五區署代募一百五十六元三角　利悅公司一百五十元　利悅糖捐公司　吳茂梅　鹹餉承商　森林局職員　大成公司　[illegible]鐵路株韶段工程局　西海沙田局　上河鹽商公會　廣東印花稅局　[illegible]　海興公司　廣州市總商會　沙上下河鹽商聯合會　[illegible]

蘇八桂堂　劉台山（中）　蔣寶燕　梁少甫　陸竹朋　劉毅夫　黃盡俠　（中）趙許仁　傅益之　李立文　張元亮　曾晚歸　馬伯年　林英吉　蘇鳴一　（大洋）鄒殿邦　黃達生　陶履謙　蔣嚴博（中）　陳廖楚　戴季陶　高伯昂　瑤珍　區玉書（中）　陳康仲　余仕榮（港）　朱耀先　香太太　張惠長　周桂[illegible]　李陳[illegible]　[illegible]

美麗牌香烟

華成烟公司出品

兩廣總經理　國香烟公司

余吸煙多年、最愛吸美麗牌香煙、良以其煙味既佳、裝璜文美、恰如二八好女郎、秀外慧中、能不令人愛之無極

（美）（麗）（香）（烟）（重）（要）（啓）（事）

通啓者上海華成烟公司著名國貨美麗牌香烟承愛國同胞熱誠提倡銷路暢旺挽回利權國計民生實多嘉賴茲爲慎重起見五十支庄美麗香烟外面臘紙及印花證須整個完善方可退換如有臘紙或印花證任何一種殘缺不全或撕破者概不退換再天台游樂場獎品亦不退換欲免後論特此聲明

廣東國香烟草公司啓

社會常識

君子之心。欲人同其善。小人之心。欲人同其惡。

自治之眞義　芳

自治之意義

學生是學習生活的人。那麼自治不可不講的。所謂自治者。即對於學問要自己學習。對於道德要自已修養。對於身體要自已鍛鍊。對於種種言行要自己自律。總之。不假他人之督率。而以自力實行者。均謂之自治。

自治之需要

人無自治力。則於持身立品及其業務均不能有寸進。故自治爲立品成人之要務。世界能成功之人。其一身俱有所節制。故無論運命之否泰。事業之盛衰。彼必勉盡厥職。苟無自治力。則無論具何長才。一遇逆境。則必困難而求退。其於事業安望其成乎。

自治之利益

人性無天生純善者。故必需自治以趨乎正軌。最足爲進德之阻害者。莫如不良之習慣。我們苟能自治。則惡習可以矯正。和靄可親。及免却多少怨艾。設遭遇意外之激刺。與及種種事情。均可憑自治去矯正之。

自治之誤解

學生爲將來社會之中堅人。故自治當以求學時代養成之。所謂自治者。往往犯有二病。(一)治而不自。(二)自而不治。名曰自治。實則都由教員爲之代治。有一等自治者。不受教員之管轄。得縱慾自恣。實誤解自治之眞義。所謂自治者。遵道而行。不假他人之干涉。反之。則失自治之本旨也。

研究的目的　（輝龍）

我們研究學科心理之目的。簡而言之。不外下列二點。第一。在用實驗心理學的方法。研究各科教授法。及學習法。在教育學看來。似甚普通。好像是老生常談。但是此種普通常談的方法。是否合經心理的實驗。恐百不得一。其他如教本之內容。應如何編配。教材之內容。應如何分析。學習之歷程。應如何研究。個人之差異。應何如探討。此種問題。似極簡單。而實複雜。彼此不相關。而實一貫。然而此種整個之研究。皆爲實驗心理應負之責。第二。在根據實驗心理學結果。批評現用教本之得失。現用各科教本。出于坊間者。似已汗牛充棟。應有盡有。然欲求其一本編製上合於心理實驗之結果者。則亦百不得一。蓋因此種教本之編製。非本其個人之經驗。即爲獨坐斗室而伏案撰稿。其結果非可取者不多。即爲閉戶之車。近來學科心理研究之結果。雖云不多。然一得之愚。不無可取。用作補短。實爲可能。

小說與戲劇之異點　慰

小說與戲劇相異之點甚多。然大要可分爲以下數點。(一)小說之取材。全憑乎作者之想像所及。無空間。時間。地點。三者之拘束。主角亦可越多。戲劇則不然。取材極需謹愼。其範圍較小說爲狹。且須確守三一律(時間。地點。動作)。而時間空間。均有限制。遠不如小說之自由也。(二)小說描寫事實。毫無拘束。如風景。實物。及各人之心理。均可全憑理想說出。若戲劇。則智慧之運用。口辯之調劑。均須由對語以表現出之。其他風景。實物。則又全恃乎佈景。故小說與戲劇描寫之差異。在乎一以靜。一以動耳。(三)小說因人之創作能力不同。其篇幅可隨意長短。事實繁簡。亦可由作者意志而定。至若戲劇。則須實施表現於舞臺之上。篇幅不宜長。務令觀者感覺興趣。蓋小說爲供私人之玩讀。而戲劇則任公衆之觀賞。而須實際表現者也。

何謂道德？？？　太清

道德者。即生命創造之目的。判別善惡之基礎。此種生命。爲發達美滿之生命。人類之智識。感情。身體。行爲。愛情。快樂等。皆得發展無碍。而社會亦因以和諧美滿爲有秩序之進化。不受臆撰之宗教與政府摧殘。道德即爲生命之科學。如社會人類。風俗。歷史等。均爲研究道德之要素。道德亦爲生命之藝術。如教育。實業。工會。協社等。皆爲實施道德之法力。除科學藝術。不能害道德。以前之所謂道德者。爲習慣之道德而已。尙服從。專制。摧殘社會事業底發展。則必造成社會之罪惡。所以不泥守陳舊之學說。不造成社會束縛之模型。故新道德乃以生命創造爲目的。科學屬於自然。藝術屬於人爲。一由智識之認識。一爲情趣上之會通。偏於科學。則造成機械之生活。社會枯寂無生趣。偏於藝術。則造成瘋狂之態度。社會將返於榛棘。故道德乃提高科學與藝術而聯合之。人類之道德。是主動。自由。革命。創造的。個人與社會。連帶而成公共之秩序。

地理學的分類　李譚

凡地形之高低昇降。氣候之寒暖變化。生物之分布盛衰。以及人類之衣食住與一切活動的情形。莫不包括於地理學中。近世學者把它總分爲兩類。

(一)地理學通論 即一般地理學——討究地球上自然界人類界一切現象與事實。並加以比較評論。

(二)地理學特論 或稱地理誌——專就一地之形勢。政情風俗。加以詳細的調查與論究。

一般地理學又分爲自然地理學。與人文地理學。人文地理學又分爲左列三項。

(一)政治地理學 無論低級文化之原始民族。或高級文化之文明民族。沒有不受地理的環境之影響。地理的位置。土地的形狀。水界的狀態。土壤及礦產。氣候及動植物等。——切在人類生活上所必要的自然的要素。在在足使那民族起不同的政治觀念。幷建設不同的政府。研究上述各要素與民族對於政治上發生的因果關係。及其一貫之眞理。這便是政治地理學的根本原則。此外更須從這原則去講。求那世界各國之現勢及國家勢力之消長等問題。

(二)經濟地理學 人類之共同生活上。廣義的土地及政治是必要的。而土地之利用及政治運用之間的經濟觀念。便從此萌芽。凡生產。貿易。交通及商業市政等問題。都該論及。簡言之。從地理學的立場。去討究經濟觀念下的人事諸現象。

(三)人種地理學 棲息於地球上的全人類。並非同一模型。其種類分布。風俗習慣教育等一切文化階段各不相同。人種地理學是研究它那不同的狀態。何以致不同的原因。以及其影響於國家社會之因果關係。

醫學顧問

◎問女子不通經

弟於去冬結婚。內子現年廿一歲。身體發育。可稱完全。且甚壯健。食量不減於常人。但女子多於十六七歲時即行通經。而內子則尙未通經。故有下列各點之疑問。希爲指示。(一)用質高明。希爲指示。(一)是否生理作用。若長此以往永不通經。於身體有無妨害並能受孕否。(二)[illegible]臨入睡時足部恒作跳[illegible]。[illegible]狀是否因閉經所致。(三)有何方法使之通經。並服市上所售之調經丸有無妨害。能使之通經否。（穎仲明）

◎答…………蘇儀貞

婦女大約在十三、四、五歲月經來潮。倘至廿一歲尙無月經。則身體雖然發育如常。子宮或有異狀。最好請醫生診察。是否子宮或卵巢之發育不全。或生殖器閉鎖症。茲答尊問。(一)先天性者。祇有設法促進子宮及卵巢之發育。待有月經來潮後自能受孕。(二)每入睡時之足部跳躍。恐因神經性肌肉跳動。(三)求醫診治促進發育。或服內分泌製劑。坊間之通經藥。恐無甚効力。

看電影之利弊　中中

電影是藝術的一種。具有調節人的生活。轉移社會習俗與及薰染觀者性格的大力量。我們應不應該多多去鑒賞牠。鑒賞牠的利弊怎麼樣。就是我想談談的問題。

利的方面 1. 可以調節我們的生活。解除我們因工作。奔波等等社會動作而生的苦悶。2. 可以發展個人的藝術的潛在本能。給予牠種之感[illegible]的刺激。3. 可以在短短的一二小時之內。明悉綿長曲折的情節之源源本本。比之閱覽小說。至少須費十幾小時的工夫始能明白一本裏頭的究竟。着實勝了幾籌。4. 可以見到許多社會的哀憐。悽愴。可泣可歌。驚天地動鬼神的事實的影子之出現。得到許多做人處世的經驗。認識許多人心的陰詐與滑稽。

弊的方面 1. 損耗許多精神。眼部易受不良的影響。2. 易受片中乖邪的情節的煽惑。若係歐西片子。則類皆陳設得金耀輝煌。觀後易起一種崇[illegible]物質文明的心理。因而窮思苦慮去摹做外人的奢侈。無形中受了惡的感化。3. 多看易使人流連忘返。因爲各個片子都有牠引人入勝的魔力、尤其是情節奇特。演員舉動淫褻下流者。格外能得到大多數人的同情。所謂愈下流愈鄙劣。愈能吸住觀衆的眼睛。頗會發生害處。

利弊已如上述。應不應該多多鑒賞是你的自由。何去何從。請你三思後行罷。

廣東警察同學會召集第四次全省會員大會通告

本會第三屆執監委員任期將滿經第四十一次執監聯席會議議決定期本年十一月十六日在西瓜園本會開第四次全省會員大會討論一切重要問題幷選舉第四屆執監委員除通告各分會及各會員外 用特登報通知凡我會員務須於開會前三日來會報到領取出席証如有提案亦請預先送會以便編配特此通告

三一一三天

健啖與健談

凡人腸胃旺盛而消化力自强精神抖擻而腦筋靈活若而人者不惟健啖而又健談蓋因胃口開而飯量增腦筋靈活而思想豐富可健啖與健談確有連帶之關係健啖可以壯身腦活方能健談也

樹皮丸 功能健腦固精添生智

補脾開胃通便腸潤試服三三天飲食激增思想發達大便有序夜眠酣靄誠健啖與健談壯身之珍品也

樹皮丸 每瓶一元 每打十元

廣州總代理 老威普威大藥房

總發行所 上海五洲大藥房

各大藥房均有出售

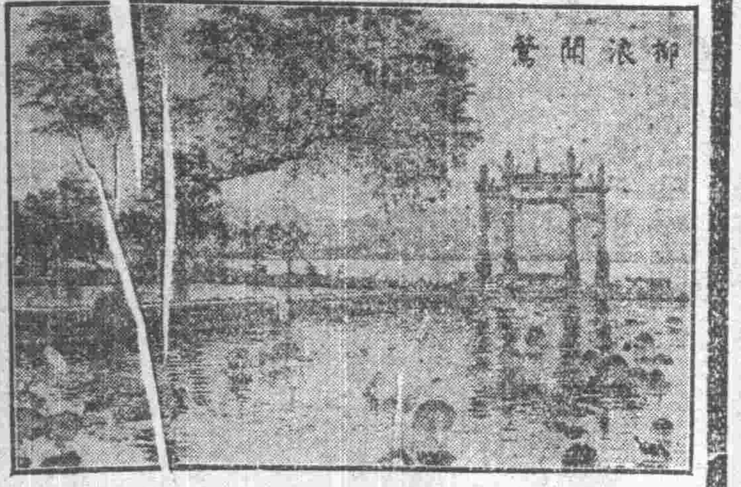

◀美術的絲織風景之一▶

杭州都錦生！

美術絲織品！

送禮是高尙！

裝璜是鮮明！

確有雅不俗！

能引人入勝！

駐粵總行 廣州永漢北路一〇四號

美術樣本函索附郵十五分

麥美倫教科書

中國專用版本

全部出齊

全書七十餘種二十餘萬册業於開學期前提印齊備各書售價照美金原價減少三分之一每年綜計可爲全國學生節省購書費數十萬金即祈各校儘量採用 爲荷

另印詳細書目承索即贈

麥美倫圖書公司編印

商務印書館發行

國際

日移民政策效果
與總人口相比例爲數極微

(東京訊)日本當局七年來積極獎勵移民政策。但其結果並未見有多大成效。據統計。日民之移居他國者。自一九二〇年(遭受地震之一九二三年除外)起。年有增加。但與每年國內人口增加數之八十萬左右作比較。則其數不能不謂爲極微。一九二五年後。日本國外移民。每年平均增加二萬人。而一九二九年則幾增加五萬人。移民總數達七五九。〇〇〇人。但與同年在日本本國之全人口六三。〇〇〇。〇〇〇人相比例。則僅及百分之一二耳。苟再加以進一步之考察。則即此項情形亦未必可靠。蓋此項移民數中大部分係暫時性質之外交家。政府任命官。公司代表。以及游歷者也。下表示日本每年之國外移民數。及其較上年之增加數。

年份	移民數	較上年增減
一九二〇	五四一・七八四	增七・九九三
一九二一	五六八・一〇一	增二六・三一七
一九二二	五九〇・〇二四	增二一・九二三
一九二三	五八一・六五〇	減八・三七四
一九二四	五九四・六一一	增一二・九六一
一九二五	六一八・四二九	增二三・八一八
一九二六	六四〇・〇九九	增二一・六七〇
一九二七	六七八・二〇一	增三六・一六三
一九二八	七〇九・八三八	增三三・五七六
一九二九	七五九・四三九	增四九・六〇三

又各國中對日本移民表示歡迎者。唯有巴西一國。因巴西土地廣沃。亟待墾植。而工人又缺少也。故日當局之獎勵移民。其努力亦集中於該國。凡日民之在公司或團體之私家移民的名義下移居該國者。政府有旅費津貼。其多寡視年歲而定。成人津貼二百元。七歲至十二歲之兒童津貼一百元。五歲至六歲之兒童津貼五十元。在該項保護政策之下。過去七年中。日民之移居巴西者如下表。

年份	人數
一九二三	一一〇
一九二四	三、一六七
一九二五	四、九一七
一九二六	六、〇五四
一九二七	八、八七八
一九二八	九、六〇四
一九二九	一四、九二三

七年之中。僅得如斯成績。實未能副當局之期望。更有一事。足使日人失望者。則移居巴西之人數中。其業農者爲數極少。祇七十六人已耳。

下表示日移民對各國之分配數。及其對全移民之百分率。

國別	移民數	百分率
坎拿大	二二・六六四	二・九八
美國	一四〇・九四五	一七・五六
檀香山	一三四・〇四二	一七・六五
墨西哥	四・八五七	〇・六四
古巴	七八八	〇・一〇
巴拿馬	二一六	〇・〇三
委內瑞拉	一一	—
哥崙比亞	五〇	
玻璃維亞	四六三	〇・〇八
秘魯	一八・四〇一	二・四一
智利	七一三	〇・〇九
烏拉圭	二〇	
巴拉圭	五	
阿眞廷	三・八八八	〇・五一
巴西	一〇三・一六六	一三・五八
葵姆	一五・七七二	二・〇八
馬拉耶	八・七二八	一・一五
荷屬印度	五・五八一	〇・七三
法屬印度支那	三〇二	〇・〇四
暹羅	二五九	〇・〇三
錫蘭	一・二八五	〇・一七
波斯	三	—
非洲	一一六	〇・〇二
蘇俄遠東部分	一・九六六	〇・二六
歐洲	三・三一四	〇・四四
香港	一・六二二	〇・二一
中國	一六四・二四〇	二一・六三
太平洋南洋羣島	一六・〇二一	二・一一
關東	一〇六・四七七	一四・〇二
共計	七五九・四三九	—

按以上各統計表均係上年度十月一號之政府公告。於最近公布者。

德總選後

德法邦交日趨險惡
右派獲勝威燄直逼法人
法決增國防費備德來侵
在三十年內恐不免一戰
其勢之烈必將牽動全歐

(續)惟德國極右派之獲勝。實爲被條約壓迫過甚的民族自然之反動。吾人反觀一八八七年法國因受普法戰敗之恥辱。而有布郎細將軍(Boulangar)之運動。專事宣傳對德之復仇。則可知國家社會黨之猛進。實爲戰敗民族的情感應有之表現。史實所昭。毫不足怪。現該黨雖佔勝利。但能否起而執掌政權。殊屬疑問。據記者觀之。則該黨因與現政府之政綱大相背馳。恐入閣亦不可能。惟該黨在議會佔有一〇七位議席。苟與德國民黨。(四十二位議席)及共產黨。(記者註。後兩黨之對外主張與國家社會黨者無甚差異。聯合起來勢力亦甚不可侮。即將來之內閣能舍該黨而組立。亦不能不顧及其意見。而採取激進之外交策略。吾人一觀選舉前之德國外交。即因少數閣員之右傾。而有改緩進爲激進之趨向。月來萊茵駐軍區部長梯祿維賴紐氏因出宣傳。主張重劃德波邊界。致激起兩國之險惡風雲。諒爲讀者所憶及。在未選舉前。德國外交之趨勢尚且如此。何況今日極右派已得佔百餘位之議席乎。

德國右派既如此猛進。咄咄逼人。法人自不能無感於中。於是羣情激昂。輿論沸騰。咸感德法戰爭有將重來之勢。同時報章雜誌。無分黨派。對於德國此次總選。莫不連篇累牘。批評不懈。以引國人之注意。尤以右派報誌之語詞爲最烈。且對白里安氏大興問罪之師。痛詆其醉迷於「和平使者」之虛榮。外交懦弱。徒知對德讓步。喪失國權。現吾法人爲謀德法攜手。所給予之犧牲。不可謂不鉅。德國債務既已減輕。萊茵駐軍。業已提前撤退。然所得之代價幾何。祇見德人之要求愈趨愈苛。修改條約運動風起雲湧。凡此種種皆白氏之咎。苟此要求及此運動而發生於一八七〇年後之法國。則鐵血宰相俾斯麥必不予以姑息。如今白氏竟聽若無聞。視若無睹。是白氏『叛國』。宜早日引退以謝國人。

現法政府以數年來白里安與斯梯斯曼刻苦經營之德法攜手。所得之結果大失所望。遂藉此爲辭。又議決增加國防費七〇〇・〇〇〇・〇〇〇佛郎。以備德國之來侵。同時法人以現行徵兵制祇服役一年。所給予軍士之軍事訓練與教育。究屬有限。遠不及德國之職業兵。故近來改良軍事組織之論調。甚囂塵上。似此擴充軍備。足見德法邦交之前途。隱憂甚多。而記者亦不禁爲歐洲和平危矣。

法國外交素以穩健及剛柔兼併著。迄今猶恪守其著名外交家達祿郎(Talleyarn)『吾人愛好和平。但吾人亦不畏戰爭。如爲勢所迫。則祇有出於戰爭之一途』的原則。且也。今日之法國。無論在政治。財政。經濟及社會方面。已達到最穩定之地位。故和平之維持。足以確固其歐洲盟主國之徽號。其不願予人以難堪而覺由自開。自在吾人意料之中。但德人如必欲出威力。迫其承許修改條約。重劃邊界。則法必以兵戎相見。可斷言也。

至言德國。則極右派雖躍躍欲試。亟謀廢滅和平條約。更改歐洲版圖。但多數德人均有感於目下之經費。財政及社會的恐慌。及德國所處之國際政治環境。不主張貿然妄動。輕以一擲。惟德國外交政治家祇須有機可乘。無不提出其要求者。純爲宣傳以引起國際輿論之注意。而備來日之舉耳。

由上述各節觀之。讀者可知德法邦交決不致破裂於此時。但難倖免於來日。惟不使倘須引起讀者注意者。即德法戰爭萬一爆發於三十年內。(據記者觀察。在歐洲國家。必不僅德法。勢必牽及全歐。此皆吾人所留心國際政局所不應疎忽者也。(九月廿四日道豐發于巴黎。)(完)

意政府陷入二重困境
經濟衰落民生凋疲
人民逃瑞士者日多

(瑞士京城訊)意大利之棒喝政府。現方感受兩重困難。其一爲與其他各國同之經濟衰疲。其二則爲北意各處民衆之漸漸厭棄棒喝主義。一年以前。此種厭惡傾向。尚不甚著。今則益見明顯。意瑞交界之境。意國民衆之渴求越境以入瑞士。脫離棒喝政策之壓迫而入瑞士和平自由之空氣者。無慮數千人。意國邊疆衛兵。因此遷怒瑞境當局。近曾屢次發生檢擊瑞士聖般奈大寺院中僧人之事。而瑞士報紙則每日紀載意民之逃亡入瑞境者。並對棒喝黨衛兵擅入瑞士國境。逮捕在逃意民。表示非常憤慨。據瑞士邊境長官報告。本年上半年中。意國人民之逃亡入瑞境。已達萬五千。蓋阿爾泊山中僻路甚多。意衛軍又悉係由他部調來。對山路不熟悉。故逃亡者比較容易。倘有被捕者。即不被鎗斃。至少亦須受二三年監禁。其因膽小不敢逃者。則惟有怨恨政府之暴政。蓋人民於國家富裕時。以生活多享樂。即被壓迫。亦尚甘心。然當此經濟衰敝之秋。則衣食既不周。自不免念及個人之自由。此種景象。實爲各國通例。墨索里尼之大規模墾殖計畫。因過於宏大。反難於著手。蓋其計畫預定十四年完成。需費者共約美金三七五、〇〇〇、〇〇〇元。意國內各銀行及地主等。均不願捐助鉅欵。而待十四年之後收其利也云。

日歐間郵務飛行計劃進行
德英日分担區域已粗定

(東京訊)日歐間定期郵務飛行之開始計劃。自德國提倡後。日航空當局即表示贊成之意。并提出數項應考慮之點。(一)日本之担任區域。(二)印度以東之航空由英國抑由德國辦理。(三)何時開始。現德政府已有答覆。即德國漢薩飛行公司担任辦理至印度柏格達特。該地以東將由英國担任。而日本之担任區域大體香港以東。日航空局依此與關係官廳討論後。決俟小泉遞相病愈。提交閣議。即由外務省正式以贊成案通知德國。又日本所任香港起點之航線。預測有二。(一)香港—中國沿岸—上海—福岡線。(二)香港—台灣—琉球—福岡線。第一航線與久爲懸案之福岡上海線關連。由國際航空之本質及經濟上之利益言。俱較爲有力云。

廣州 合德銀行

總行廣州拱日門馬路　分行 香港 上海 梧州 江門　自動電話一一三三一一

本銀行資本總額壹百萬元專營銀行一切業務利息優厚辦法完善交收款提地點適中如蒙惠顧無任歡迎

存款利息
三箇月五釐　六箇月五釐半
九箇月六釐　一年期六釐半
來往弍釐　儲蓄伍釐
以上均週息計
特別存款另議

增設五元零存儲蓄金
月儲五元之少數期滿可得壹仟元之整金
年儲伍拾捌元之少數期滿可得壹仟元之整金
一次儲四百壹拾叁元之數期滿可得仟元之整金
各種詳細章程函索即奉

日光電版

血毒惡癬惡疾
患斯疾者之唯一救星

威臣血毒聖藥

世無不治之症惟患無對症治本之良藥耳
卽爲血毒惡癬惡疾對症治本之唯一創製良劑是藥乃威臣大醫生發明經屢次臨症實驗確有根本掃滅血毒惡癬惡菌之特效凡血毒惡癬惡疾發生之面耳紅熱肌膚痕癢虫行蟻走眉毛易脫甚至肌肉痲痺迭現紅斑皮面浮腫等狀皆能澈底掃滅永無後患兼能根治花柳傳染惡疾向來血毒惡癬惡疾稱難治者此實爲破天荒根本治療創製良劑誠患斯疾者之唯一救星也

每盒九元　內有詳細說明單　近有影射倣效本藥購用者請認明威臣血毒聖藥

代售處　普威藥房　十八甫活倫藥房　南天藥房　永漢路老威藥房　長堤活倫　十三行安樂　香港瑞昌藥行　十七甫仁壽藥房　南華藥行
總經理　廣州太平南路八十六號保羅藥行

血毒癬福音

獅標　殺菌血毒藥片

獅標血毒藥片乃德國名醫賴廸氏發明屢次實驗無論血毒頑癬惡癬見有痕癢紅痴面熱耳紅皮肉浮腫虫行蟻咬毛髮易脫等狀花柳瘡疔各種毒症及皮膚瘡癩均掃滅無遺

大瓶七元　小瓶叁元

十八甫普威　永漢北老威　十三行安樂　大新公司　先施公司　十七甫仁壽　一德路仕永雄醫所代售

獅標　止咳藥片

打破古今難治的久咳肺癆症
有根本搜滅頑痰草咳的功能
每瓶壹員

代售　十七甫仁壽　十八甫普威　永漢北老威　大新公司　十三行安樂　一德路仕永雄醫所

省港二天堂藥行

創製八大靈藥

萬應二天油　皇后補養丸　療肺止咳散　強種血中寶　發冷發熱丸　兒科根基散　靈效眼藥水　即止頭痛粉

發行　廣州市一德西路門牌四八三號　電話一零六三一　各處均有代售

鄒殿邦　霍芝庭　鄒徵初　張子丹（以上五百元）
州分局四百六十元　佛山商會及各商號四百九十四元六角　廣東電政管理局及廣
元　研究公會四百元　開明公司四百元　陳培松四百元　陳荔濟安公堂四百
陳玉衡四百元　佛山警察第一區署代募三百四十八元五角　廣東省河烟
藥膏專賣所全體職員捐三百元　公安局庶務處三百一十元　粵漢鐵路局三

（中紙）鄒宏遠堂　廣九鐵路局　利發公司　黎趙氏　霍芝庭　通運公司　廣裕祥　蘇彭年　馬雲和　大來公司　廣州市電力公司　許偉貞　謙裕公司　黃強　利發　三江
公司　照林雁峰　陳樾　彭惠芳　譚碧山　余上官德賢　鄭孝則　余漢謀　李傅海
德用　鎔芳堂（以上二百元）　譚啓秀一百二十元　李耀武一百五十元

利公司　大新公司　白沙厘廠　廣東烟酒事務局　國華銀行（大洋）　鉅記公司　禮和洋行（港紙）　河馬厘廠　恆發公司　保庇洋行（港紙）　後瀝厘
中蓮廠　花捐志德公司　陳康伯　許志澄　常可風　陳氏　馮陳國華　岑陳贊臣　劉毅夫　陳康仲　范其務　廖六薇　羅華堂　尹聘儒　鄒羅佩　林翼
陳藩生　許志澄　方八矩　余心一　周雨亭（港）　田黃實珍　何子衡

軒（中）　張元章　楊建平　謝卓如　曹錦　楊定中　李振球（中）
鋭（中）　以上一百元　第四期航空學生九十四元五
五元　三水海關華洋各員七十三元（港紙）　公安局
口譚芷濱三六十四元　番禺第三區各鄉五十一元　佛
五十九元三角　伍時煥八十元　蔣敬明八十一元（港紙）

國內

平商界取消崇關運動

舉行代表會通過提案 推代表六人出關請願

（平訊）平市商界取消崇關運動大會業於昨日下午三時在第一台舉行。與會代表千餘人。一致通過取消崇關提案。並推定冷家驥等六人爲代表。後日晨携帶請願書赴瀋陽向張司令長官請願。情況極爲熱烈。茲摘要詳誌如下。

提案通過

楊以儉報告提案理由云。本席取消崇關。在光緒二十八年即有此動議。因在帝制壓迫之下。隱忍至於今日。自國都南遷後。平市商業。蕭條萬分。迄今苟欲求自活之道。平市前途之繁榮。非將此崇關障碍取消不可。考崇關之設。原供清庭內府脂粉之需。光緒十一年月收十二萬。庚子以後。漸至十六萬或二十萬。其後又按現在之物價。新從改訂稅則。數量增加。商民困苦更多。所可怪者。新稅則既成立。而舊稅則仍存。苟有利于收入。新舊稅則任意施行。尤可恥者。國人納稅値百抽三且有加一。而外人則無之。坐視金錢之外溢。不之顧也。工廠聯合會。前曾致電財政部。詢以加一是否部令。復電則稱毫無此事。然則加一之收入。殆全被中飽而無疑。此種欺壓之痛苦。非商界自謀解決不可。前者蔣主席曾允取消。今年如無此次之戰事。或可實現。最近張司令長官。有取消一切苛捐雜稅之誠意。吾等商人。豈能再忍痛苦而不言。商會並無何等大力量。須視大家有無力量。方能斷定其成功與否。如大家無此力量。自己須另謀出路。實以將來之北平已無法吃飯。再者本席此次提案同時尚有三項。一。取消四項加一捐。二。取消車站統捐。三。則爲河北全省各縣已繳之百數十萬編遣庫劵。變價折息俱不可得。將請王主席從速飭令各縣發放。以蘇民困。以上數項現正積極進行。關於此次提案。尚有許多懷疑者。此則須請反躬自問。能否辦到。更須請君有無最後之決心。此次崇關設能取消。尚有第二步之進行。即內地土貨入平一律免稅是也云云。楊氏報告畢。全場掌聲大起。冷家驥復補充報告。略謂取消崇關後。設若仍有其他機關出現。仍當本此辦法推翻之。此外多以崇關每月尚須撥付平市教育經費等五萬六千元及留學四千元。進行取消須加考慮。但國家能有錢用之於內戰。然則安能無錢用於教育。矧此不正當之收入。爲數僅六萬元。政府苟有取消之誠意。些許之數。何難籌措抵補。關於上述兩點。毫無疑義也云云。言畢楊氏提案提付表決。全場一致鼓掌通過。狀頗激昂。

代表出關

繼由冷氏報告籌委會已提出赴瀋代表六人。以便赴瀋向張長官請願。並請大家公決云云。經高倫堂唱名。計爲冷家驥。楊以儉。鄒泉蓀。趙燕臣。金智華。姚東巖六人。俱無異議。全場鼓掌。以示歡迎。各代表亦表示不辭。冷家驥並以代表資格致詞。略謂茲事體大。未敢即担保其成功。惟有不計困難。努力去作而已。崇關一日不除。我等天天運動。四次五次再接再厲云云。最後提出代表啓程日期。決定於星期日晨八時十五分啓程出關。携帶請願書赴瀋請願。並議決所有今日與會之代表。屆時持旗到站歡迎。尚有謂設宴祖餞者。代表則請俟於成功之日。致作罷論。全體之情緒。頗爲緊張。迄四時半議畢。即攝影散會。茲錄代表赴瀋携往請願書如左。

沉痾請願

爲北平崇關徵收奇重。妨害工商實業。阻礙全市繁榮。請求根本取消。以蘇商民困苦事。竊按滿清創設崇文門稅關。所有收入。專供內廷脂粉費用。厥初徵數原屬無幾。凡零星物件或價値不及銀兩十兩者。一律免征。每月統計之數。七成奉解內廷。三成留充公費。每年派王公輪値督理之。咸豐年間僧王接替時。自以素極清苦。無力賠墊爲詞。一再奏請不就。皇室爲酬功計。始改爲三成報解。七成辦公。於是該稅乃成爲輪流調劑王公之優差。自光緒庚子肅王接辦。復改將稅款全數奉解經費。作正報銷。除私費罰款不計外。並定明徵數比例。將稅章增易至値百徵三。而華商則値百徵三加一。商民初尚茫然也。凡華商納稅者。雖有原値價單。概置弗顧。一任稅吏估値勒索。甚至藉端科罰。揑報充公。黑幕重重。無奇不有。商民受痛控訴無門。外商則仍按値百徵三辦理。由此崇關雖成爲國都惟一之惡稅。民國成立。本應取消。以副名實。乃竟改爲總統府公費之用。商民處積威之下。莫可如何。查該稅統計在庚子前每年不過十餘萬兩。至今數年前竟增至二百數十萬元。商民担負增至念倍。其痛苦可以想見。比及國都南遷。縱令該稅可以存在。然亦須隨設南京。決不應仍設於工商實業日趨凋敝之廢都。而速商民於死境也。客歲蔣主席蒞平。曾經本會代表面請將國都暫時遷回。俟新都建設完備。再行遷回。一面迅籌發展生計辦法。俾北平實行造成實業區域。否則請根據全國各法團之請願書。即將崇關取消以解倒懸。當蒙准俟該稅用途派員籌妥辦法。即行取消。并認確無存在之理。後因各種商工所在受工會搗亂。擾害益深。倒閉多起。而崇關之主其事者。屢易其人。一切職員。又復連帶去留。率之關徵知識。僅知多所徵歛。擾害商民。變本加厲。當經工廠聯合會一再向財部請求取銷。并質問徵三加一中待遇之不公理由。旋奉部批。畧云。抽一加一本部並無成案。可逕向監督公署交涉。以此證之。則向來徵三加一之款。去路不明。從可知矣。復經再四交涉。而崇關因保全稅額關係。迄無效果。此次戰事發生。各路交通停滯。工商百業益蒙損害。現雖戰事終了。和平可期。但此疲極之市面。垂絕之商民。總求憫而蘇之。自應先將崇關明令取消。則稅累既除。貨產麕集。不獨北平區可以漸躋實業之林。即河北全省。及各鄰省亦因貿遷之便。同受其惠。利至溥也。倘仍因循舊轍。仍肆搜括。哀我商民。將無噍類。因念鈞座所轄各省。獨能興利祛弊。建設完備。如築港及減輕運費捐稅。無一不爲商民謀福利。因之政治修明。凡百事業。蒸蒸日上。大有一日千里之勢。以視他省。實有霄壤之別。此次倡導和平。鳌師入關。爲民請命。尤深感佩。對於關內人民一視同仁。格外顧恤。所派進關軍政兩界。各級官長。亦皆廉潔有爲。聲望素著。故入關伊始。首以減輕人民負担。概不增加捐稅爲前提。尤以酷愛和平維護國家爲職志。宗旨正大。磊落光明。商民逖聽。額手稱慶。北平興衰。在此一舉。故擬乘此時機。更作誠摯呼籲。俾將殺民崇稅。懇請立予取消。則北平繁榮庶有豸乎。本會對此問題。業經兩次呼籲。今爲百三十萬生民計。爲國民納稅義務平等計。特於本年十月三日例會決議請願。至於十六日三千餘人之全體大會。公舉代表六人。備具請願書。聯銜哀懇。寄乞主持將崇關明令取消。實爲恩公兩便。北平總商會率所屬各行會上。

濟南市縣劃界問題解決

劃界委員會費五日行三百里共確定市界十九號

（濟南特訊）濟南市與歷城縣劃界問題。糾紛多日。迄未解決。前特組織劃界委員會。重行劃分。該會於本月七日起開始劃界。參加者民政廳代表李蔚霞。建設廳代表胡景禧。縣政府代表梅葆麐。市政府代表吳春元。財政局代表李全本。趙金銘。市公安局黃奎。市工務局代表葉起。並帶測量夫四名。馬警十一名。先至任家山口。以長清界碑爲濟南市界第一號。次至大楊家莊。於莊東朱家莊石碑爲濟南市界第二號。復至大飲馬莊。以莊西陳漢元家井石爲濟南市第三號。當日返市府。八日早八時出發。先至沙旺莊。該莊東西屬長清。中屬歷城。爲行政便利計。全劃歸濟南市。以莊西井旁石上定市界第四號。次至大盧家莊。在莊西北黃河沿大樹上定市界第五號。北以黃河中心爲界。十一日上午九時參加人員於東墟子門公安第三分局聚齊出發。先至黃河沿小街子在東北隅安家莊之大楊樹上定市界第六號。次至范家園迤東小清河畔侯風井旁石橋。定市界第七號。南行至大辛莊在莊東徐留住井旁石橋。定市界第八號。復西行至八澗堡在莊東范長和井旁石橋。定市界第九號。五時返城。十三日仍在東墟子門會齊出發。東行至賢父莊於莊外東面石牆角。定市界第十一號。南至老石溝在溝東劉姓地石上。定市界第十二號。至佛嶼任石碑切石上左邊。定市界第十三號。左邊寫南以葫蘆頭頂爲界。再至龍洞寺在石牆角上定市界第十四號。以松峪塔頂爲界。并在佛嶼開臨時會。議決次日分兩組劃分。甲組定大嶺與隆莊界線。乙組定分水嶺汝莊黃嶺界線。八時抵市府。十四日甲組胡景禧。李全本。趙金銘。黃奎担任。南行莊大嶺在南石崖定市界第十五號。以大嶺最高爲界。至興隆莊以觀音堂前大樹下石堆上。定市界第十六號。以珍珠山尖頂爲界。乙組李蔚霞。吳春元葉起担任。西南行至分水嶺。於莊南王廒雲石牆。定市界第十七號。以南饅頭山嶺爲界。至汝莊以莊南王關之石堰牆。定市界第十八號。復行至黃山嶺在大路北石堰上。定市界十九號。至斯市縣界線乃劃分完竣。計五日。共行路約三百餘里。經費百餘元云。

北滿麵粉業不振

美國麵粉壓迫 東鐵運費加增

（哈爾濱特訊）據商界消息。現在北滿新麥。已暢銷於特產市場。每日運來哈埠者。平均在一千五六百噸左右。其用途多爲各火磨製造麵粉之原料。目下最大火磨。如天興福。雙合盛。東興。松江等家。皆已開機製粉。本年北滿小麥。產量極豐。各家採購。頗爲踴躍。但美國坎拿大小麥。收成較北滿尤爲豐稔。現已開始由大連進口。向南滿沿線各地輸送。北迄長春爲止之南滿各地。已成坎拿大麵粉之勢力範圍。所售價値。與北滿麵粉。無大差異。而其品質則較北滿麵粉爲優。故到處受一般商民之歡迎。況坎拿大小麥。收穫極早。製成麵粉運至南滿各地時。北滿小麥方始上市。及製成向南滿運銷時。則美粉早已暢銷無阻矣。在此期間。北滿麵粉再爲推銷。極感困難。因不能捷足先登故也。前者東北火磨聯合會。曾爲此問題一再開會。討論抵制美國麥粉輸入之辦法。雖議定方策。努力進行。但一考其實際。本年北滿小麥及麵粉輸出海外及南滿各地者。仍未免陷於悲觀。又因東鐵運費加增。向外輸送。極受影響。火磨聯合會。一再呈請東鐵路局減輕。迄未奏效。據是觀之。北滿麵粉。在南滿各地。既受美國麵粉之壓迫。又受東鐵重大運費之抑制。其不淪於危殆途徑。烏可得乎。爲振興國產輸出量數計。經營火磨會。應改善麵粉之品質。以期壓倒美粉。東鐵我方幹部。提倡減輕運費。勿礙銷路。使其儘量向外輸送。如此方能與舶來品抗衡也。

九月份「現代青年」「晨鐘」彙刊出版了！代售處　共和　開明　民智　泰山　各書局

『萬人雜誌』第六期出版預告　本刊第六期準于本月十日左右出版至勞讀者諸君盼念甚切謹此奉告　萬人社

立法院通過 團體協約法（續）

▲第三節　努力　第十四條。團體協約如無特別限制。左列各款之僱主及工人。均爲團體協約關係人。應遵守團體協約所定之勞動條件。（一）爲團體協約當事人之僱主。（二）屬於團體協約當事團體之僱主及工人。或於團體協約訂立時。或訂立後加入該團體之僱主及工人。對於團體協約訂立後。始爲協約關係人者。除該團體協約另有規定外。其關於勞動條件之規定。自取得團體協約關係人資格之日起適用之。第十五條。前條第一項各款所列團體協約關係人之所屬關係於該團體協約修正時終了。團體協約訂立後。由協約當事團體退出之僱主或工人之所屬關係亦同。第十六條。團體協約所定勞動條件。當然爲該團體協約所屬僱主及工人間所訂勞動契約之內容。如勞動契約有異於該團體協約所定之勞動條件者。其相異之部分無效。無效之部分。以團體協約之規定代之。但異於團體協約之規定。爲該團體協約所容許。或爲工人之利益變更勞動條件。而該團體協約至無明文禁止者爲有效。第十七條。團體協約已屆期滿。新團體協約尚未訂立時。於勞動契約另爲約定。前原團體協約關於勞動條件之規定。仍繼續爲該團體協約關係人之勞動契約之內容。第十八條。團體協約關係人。如於其勞動契約存續期間。拋棄其由團體協約所得勞動契約上之權利。其拋棄爲無效。但於勞動契約終了後三個月內。仍不行使其權利者。不得復行使之。團體協約所屬之僱主。因工人經得其由於團體協約所生之權利。或基於團體協約之勞動契約所生之權利而終止勞動契約者。其終止爲無效。第十九條。團體協約關係人。違反團體協約中。不屬於勞動條件之規定時。除該團體協約另有規定外。法院因利害關係之僱主或團體協約當事人一方之聲請。得科僱主五百元以下。工人五十以下之罰金。前項罰金。應使用於爲工人之福利事業。第二十條。團體協約當事人及其權利承繼人。對於妨害團體協約之存在。或其各個規定之存在之一切鬥爭手段。不得採用。團體協約當事團體。對於其所屬團員。有使其不爲前項鬥爭。並使其不違反團體協約之規定之義務。團體協約得定當事人一方不履行團體協約所定之義務時。對於他方應給付代替損害賠償之一定償金。關於團體協約之履行。除本法有特別規定外。適用民法之規定。第二十一條。團體協約當事團體。對於違反團體協約之規定者。無論其爲團體或個人。爲本團體之團員或他團體之團員。均得以團體名義請求損害賠償。第二十二條。團體協約當事團體。無須特別之委員。得爲其團員提起團體協約上一切之訴訟。以先通知本人。而本人不表示反對時爲限。關於團體協約上之訴訟團體協約。當事團體之團員。爲被告人時。其團體亦得隨時參加訴訟。

▲第四節　存續期間　第二十三條。團體協約得以定期不定期。或完成一定之工作爲期訂立之。第二十四條。當事之一方於定期者。其團體協約爲不定期協約訂立一年後。得隨時終止團體協約。但應於三個月前。以書面通知他方當事人。團體協約所規定之通知期間。較前項規定期間爲長者。依其規定。第二十五條。團體協約爲定期者。其期限不得超過三年。超過三年者視爲三年。第二十六條。團體協約以一年工作之完成爲期限者。其工作於三年內尚未完成時。視爲以三年期限訂立之團體協約。第二十七條。團體協約當事團體。在團體協約上之權利義務。除外。因團體之合併。或分立移轉於因合併或分立而成立之團體。團體協約當事團體解散時。其團體所屬各員。在團體協約上之權利義務不因其團體之解散。而變其效力。依不定期之團體協約於解散後。經過通知期間失其效力。第二十八條。團體協約訂立時之經濟界情形於訂立後有重大變更。如維持該團體協約有與僱主事業之進行或與原來工人生活標準之維持不相容。或依團體協約當事人之行爲致無達到當初目的之希望時。主管官署因團體協約當事人一方之聲請。得廢止團體協約。第二十九條。團體協約之廢止。縱有反對之約定。仍對於該團體團員全體發生效力。（完）

三大辭典

中華百科辭典　舒新城主編　精裝一厚冊　定價八元

中國教育辭典　余家菊等編　精裝一巨冊　定價七元

中華漢英大辭典　陸費執主編　精裝一大冊　特價六元

教育行政大綱　常導之編　全二冊　二元

小學普通教學法　謝恩臯編　全一冊　七角

學校教育指導法　杜定友編　全一冊　八角

實用小學教學法　徐松石編　全一冊　一元二

黨務消息

省市黨部 籌備紀念總理誕辰
日間召集各界進行籌備

查十一月十二日、爲總理誕生良辰、經由中央規定全國黨政軍警各機關、及各團體學校工廠商店、於是日均應懸旗放假誌慶、幷由各地高級黨部召集各界開會慶祝、其規定之宣傳意義共有三項、(一)關于總理生平重要事畧之講述、(二)演講孫文學說、(三)演講三民主義、經由中央宣傳部通令各級黨部遵照在案、現本省市黨部、决於該紀念日、召集本市各界舉行盛大之慶祝大會、日間即將召集各機關團體代表、組織慶祝總理誕辰籌備委員會、着手進行籌備一切云、

鄭汴光復後之 河南黨務工作概况
省指委會已由信陽移汴辦公 今後工作注重積極訓練民衆

(開封通訊)自中央軍一戰克復開封鄭州後、豫省討逆軍事、已告一段落、閻馮逆部、逃竄黃河以北、事實上已不成問題、故而一般人之目光、已多舍軍事而專注於黨務及政治、就記者個人觀察、自中央軍入汴後、黨務政治頗現曙光、關於黨務之見聞、記之於次、當中央軍抵汴前、閻馮所委之省市黨委、已逃避一空、中央組織部特派員段醒豫、隨軍來汴、乃委定杜襄甫、杜魯五、侯介人、杜華甫、段元善、馬之美、羅秀峰、王業岑等、分別接收省市黨部、及農工各會、原駐信陽之河南省黨指委薛劍光、韓經亞等、已於六日七日相繼由信陽起程來汴、至於黨部宣傳隊、則早已隨軍入汴、據記者頃晤黨方某要人、據談、在過去之黨務工作、純因被地方官吏牽制、故未能充分表現、現在中國是以黨治國的、所以黨權高於一切、惟黨權之能高過一切否、又當視下級黨部是否健全、及民衆是否擁護爲斷、故此次重新再幹當以訓練黨員及民衆爲唯一之急務、此不僅是鞏固黨基所必須、亦訓政時期黨部應盡之責任也、云云、又言現下大局已定、信陽省黨部全體職員、已均由信陽乘專車起程、一俟抵汴、黨務的工作便可開始矣、

中央解釋 免除預備黨員程序辦法
未經核准徵求黨員地方 不能適用該項程序辦理

南京特別市執行委員會、日前呈請中央組織部解釋免除預備黨員程序、逕行入黨辦法、在未經中央准予徵求預備黨員之地點、是否可以先期施行一案、經由中央組織部解釋如下、所謂免除預備黨員程序、係限於已取得預備黨員資格者而言、在未經中央核准徵求預備黨員之地方、既不能徵求預備黨員、自不能適用該項程序辦理云、

粵路黨部 積極辦理初選
限下月十五辦理完竣

粵路特別黨部、自奉到省黨部訓令、定於十一月廿二日、該黨部複選第四次全省代表大會後、現已積極籌備複選事宜、現該黨部議决、限十一月五日至十五日止、將初選辦理完竣、並派定組織科長葉守譽爲第一區監選、林普強爲第二區監選、林思元爲第三區監選、曾雲洲爲第四五兩區監選云、

南海縣黨部
定下月十三日選舉

全省第四次代表大會、已定期開會、南海縣複選出席代表日期、經奉省黨部指定于十一月二十日舉行、黨部奉令後、經第二十四次常會、議决依期舉行、幷限令各區分部、于十一月十三日以前、爲辦理初選完竣日期、派定各黨部執監委員、爲初選監選員、經發出通告召集、查本縣此次複選大會出席代表一百七十餘人、區分部一百三十二個、黨員總數二千四百餘人、應選出席省四全大會代表五人云、

梅菉市黨部 調查七月水災
列册呈請賑濟

本年七月間、潦水大漲、沿岸一帶、居民受害甚大、梅菉市黨部爲明瞭災民情形及損失數量起見、特派員前往梅菉附近一帶切實調查眞相、現據該員調查損失之數量、計梅菉圍共損失陸千七百二十元正、藍溪圍共損失一萬二千三百九十元正、嶺尾圍共損失八萬八千七百六十九元正、坡廉圍共損失四千三元五十元正、滘墟村共損失二萬六千三百元正、中鄉洪坡村共損失五千九百九十元正、高辣村共損失一萬八千七百二十元正、以上統計、共損失該銀一十六萬一千四百九十六元、現開梅菉市黨部已將此次居民受災情形、及損失之數量、列册呈省黨部轉省政府飭賑災會救濟云、

冀省黨整會呈請中央 取消河北苛捐雜稅
各縣黨務暫停活動 靜候中央命令辦理

(平訊)河北省黨整委會昨日上午九時、在該會開第四十七次常會、爲啓封後第一次會議、到賈毅、李嗣璁、陳訪先、鄭國材、王保身等、鄭國材主席、開會如儀、(甲)報告事項、一、譚院長國葬典禮辦事處電告公祭時間、二、各部處報告工作情形、(乙)討論事項、一、規定辦公時間案、(議决)上午八時至十二時、下午一時半至五時半、二、中央電令關於本省各縣市黨務、在中央未决定整個辦法以前、暫時停止活動、本會應通告各級黨部知照、靜候中央命令辦理案、(議决)通過、三、電請中央將閻變時、在本省所增收之苛捐雜稅、一律明令取消、其他不合經濟財政原則之捐稅、亦請中央一併取消案、(議决)通過、四、對於秘密時期被捕同志應如何表示案、(議决)(一)關於經濟方面除以前經本會分別酌量接濟外、再呈請中央撥款接濟、(二)定期開歡迎會並發紀念品、(三)尚未釋放之王冀(卽王煥文)李貞元、海朝順、黃寶麟四同志、仍再設法營救、(四)其未據報告之被捕同志交組織部詳細調查、五)下星期一紀念週應推何人報告案、(議决)推定鄭委員國材負責、六、决定本會會議時間案(决議)每星期二五上午九時開會、十二時餘散會、

澄邁縣黨部 執監委卽就職
定下月一日宣誓就職

澄邁縣黨部第四屆全縣代表大會、選舉鍾鴻爲符集義等十六人爲執委、李克蘭等八人爲監委、現查省執委員第六十七次常會、圈定鍾鴻爲符集義鄭覺民黃波王湛之爲執行委員、謝延德林崇山陳育德爲候補執行委員、第六十八次常會、圈定李克蘭馮昌璞岑新勇等爲監察委員、符士賢爲候補監察委員、已定十一月一日宣誓就職、查鍾委員鴻爲、係定安縣黨部前屆執行委員、曾充定安中學訓育主任、瓊崖農運特派員等職、對於黨國服務、頗稱努力、聞不日將由海口赴澄就職云、

中央令知 救濟失業工人辦法
提倡職業教育 養成技術工人

福建省黨務指導委員會、日前呈請中央爲機器事業發達、原有手工業工人、失業日衆、如何濟救請核示飭遵案、現查中央執行委員會、經指令批示如下、呈悉、機器事業發達、影響原有手工工業、此爲不可免之事實、惟有提倡職業教育、養成技術工人、爲根本之救濟法耳、仰卽知照云、

海口市黨部
舉行宣傳週情形

海口市黨部宣傳部、於昨(十八日)在海口中山紀念堂、舉行宣傳週、計到會者、有黨部全體職員、海口市各機關各團體各學校等、及民衆參觀者、共千餘人、於一時半開始演講、首由宣傳部林部長瓊瑤、介紹潘教育課長鏡湖演講、次請市組織部陳自昌同志演講、最後請鍾鴻爲先生演講、至三時宣佈散會云、

皖省黨務積極整理
各縣黨部等級問題重行劃分 根據等級規定各縣每月經費 各縣整理委員先發表第一批

安徽省黨務整理委員會、停止各縣活動、派員保管、及第一期考查各縣黨務整理委員結果、與第一次考核各縣黨部保管員結果、業誌前報、茲悉該會考查縣整委之標準、以總平均六十分爲及格、列爲縣整理委員、正取人、在五十分以上者、列爲備取人、(畧)至全省各縣黨部等級問題、因過去多不適用、聞該省組織部依據黨員數量之多少、地域範圍之廣狹、及交通狀况和地方經濟情形等標準、重新劃分等級、再根據等級規定各縣每月經費、正縮減各縣黨務整理委員人數、例如一二等級縣份酌派五人、其餘三四等級縣份一例委派三人、以收工作敏捷之效、並已於十月八日第八次委員會議、通過委派何昌榮、王秀春、羅賢俊、操宏耕、張介淸爲懷甯縣整理委員、謝永存、段維典、樓兆彝、耿習道、張叔夜爲蕪湖縣整理委員、查世靑、姚驎、梅光吉、黃學尼、劉如心爲桐城縣整理委員、盧成鈞、徐澤、陳瑞衡爲廬江縣整理委員、雕國楨、胡淸湯、陳泰昌、胡光通、左孟昭爲當塗縣整理委員、程子香、姜緒武、盧謙爲霍邱縣整理委員、丁子雲、李堂陞、李盛鈺爲廣德縣整理委員、其餘縣整理委員之委派、正在繼續分配中、聞將於兩日內派遣完畢云、

童軍理事會 籌備處組織章程
市訓練部部務會議通過

市訓練部現將童子軍理事會籌備處組織章程、提交第三次部務會議修正通過、其原文如下、(一)本市童子軍理事會籌備處組織章程、根據童子軍理事會組織條例之規定、並參照廣州市情形酌定之、(二)凡屬本市範圍內各校童子軍、均隸屬本市訓練部指導及監督、(三)本市童子軍理事會未正式成立前、特設籌備處辦理童子軍事宜、並促進理事會成立、(四)本市童子軍理事會籌備處、暫定籌備委員三人組織之、由本市黨部訓練部長、及教育局長會同聘任、(五)本籌備處設常務委員一人、由訓練部長及教育局長會同指定之、(六)本籌備處按事務之繁簡、得酌設幹事或助理若干人、勷助一切事宜、(七)本籌備處籌備期間以三個月爲限、(八)本籌備處辦事細則另定之、(九)本章程如有未盡事宜、得由市訓練部會商市教育局修正之、(十)本章程經市訓練部市教育局核准後施行

買受電船告白

現本公司用價買到華商鄧裕新用天成公司名義自置電船一隻船名伏波編列三三七〇號經立帖定限兩星期內交易改名行駛如有華洋轇轕務須先與船商鄧裕新交涉淸楚經交易之後則與本公司無涉特此聲明

中國大霖礦務公司啓

欲投鐵路煤炭者注意

現奉鐵道部令凡欲投承廣韶廣九等路各種煤炭均須將商號登記領有登記證書方准投標特此登報通告如有志願投承各路煤炭者請即來會取閱登記章程依法辦理所有登記手續不取分文幸勿觀望自誤爲要

鐵道部購料委員會廣州分會啓

民國十九年十月廿八日

德國眼科大家 醫學博士 黃慰民醫師

專門眼科驗眼配鏡 精醫肉砂

妙手割眼保無危險 限日痊愈

專割白內障等失明眼疾迅速復明

▲兼理皮膚花柳男婦內外各科

診症時間 即日起改定每日上午九時至十二時下午二時至五時

醫務所 公園前惠愛中路一七五號 二樓電話一二三五三號

陳勤(卽陳蕙芬)聲明告白

啓者本市賢思分局文德東路第廿一廿三廿五廿七號門牌四間又文德樓內由[illegible]號主八號門牌八間合共十二間房屋乃華刋置業公司股東所共有向由總理楊廷靄董事陳勤鄭正常三人管理各股東經領有股農爲憑日鄭君身故後該公司事務全今祇由楊廷靄與陳勤主持民國十五年董事陳勤因公司管理不安將文德東路廿五廿七號門牌兩間撥歸陳勤管業經訂有分管合約共同遵守惟該房屋一共十二間陳勤名卜祇佔兩間故當時祇稅總契（即地契卜蓋契等）現均存於總理楊廷藹別號公衛手倘日後土地登記稅契或此項房屋向外擅作各種錢債負擔行爲及納繳稅捐等事非經陳勤親筆簽字概作無效除呈請政府備案外特此鄭重聲明此佈

吳順天醫師

統理男女內外全科婦兒科眼耳鼻喉科

專醫花柳白濁尿生殖器病

檢驗梅毒血淸白濁內傷痲瘋各種病液

醫務所永漢南一百七十二號二樓

自動電話一三〇七九(吉祥茶樓左鄰)

梁廣濟 心胃氣痛丸

主治肝胃不和胃脘當心而痛嘔吐酸穢等症詳細說明函索即寄

總發行廣州市槳欄路四十九號 製葯廠廣州市荳欄東街廿一號

日光版

新聲
第十七期出版了！

本期目錄

封面畫……王近
時事評論
英帝國會議……(練)
最近世界財政狀况的觀察……劉毅廬
蘇俄五年計劃與中國建設……梁柏暖
猶支俾克斯坦之經濟的考察……賴簡子
帝國主義侵畧我國航權史觀(續)……姚希明
金元與金磅的敵對形勢……郭思練譯
馬爾薩斯人口論概說……禁穎明
林業上生產要素之特質的考察……傅思傑
耕者有其田的意義……張資
中國經濟前途的推測……吳尙鈞
紀同盟會中之一個暗殺團(史料)……李熙斌
人事叢譚(續)……林植夫

本市代售：民智商務共和各書局

外省代售：國內外各大書局

細語
厲厂樵編

第二期出版

目錄

補鍋的老楊……落木
文學與經濟……賴簡子譯
舊影新描……嬿嬫
瑪斯斐爾桀膺桂冠詩人後……黃植文
寄秀錦……陳紹哲
矛盾……Maria S. T.
給樵侶……何礎
關於普羅文學與革命文學的定名……何厭
編後……編者

▲每份零售銅板五枚▼

▲本市各書局均有代售▼

天良堂

首創發明 入參膏的 鼻祖 謹防冒效

注意！注意！

本莊現由北運到大批新參茸各貨美備俱臻不日舉行大減價

聊謝各界週年惠顧隆情尚希留意光顧

近多僞效 請細認眞

總行廣州槳欄路十九號

無線電報一五三三五 自動電話一〇六二九

靑野 新書

(一)送情人 丘峻編著 本市特價小洋三角半

本書是丘峻先生所編民間文學第二部的佳作，共載送歌一百三……

(二)海畔 譚云山著 本市特價小洋二角半

本書是印度大詩人太戈爾氏所創國際大學(或譯森林大學)教授……

總發行所……廣州永漢北路靑野書店

代售處：

社會科學 第二卷第……號

(本號)

貨幣商品說之檢討……李超桓
塞伊與亞丹斯密在經濟學上之地位……鄧孝思
政黨政治之研究……霍啓芳
階級隔膜與大地主構成之因果律……鄧染原
法院之簡單化(續)……
我國司法界今後之急務……[illegible]敦

天佐堂的麗參精

津津然　確是麗參的滋味

迥非凡比！

提防影射　請認裝璜

廣州光復南路『即打銅街』　自動電話一零六弍三

木莊特派關外辦貨專員，現由營口運到大帮參茸抵粵，非常新靚，辦家，食家，欲購靚貨者，請到光顧

廣州光復南路天佐堂啓

特別紀載　滿洲華工之調查（二）

日人經營之工廠旣如是之多。當然須僱用大批廠工。因而人仍被利用焉。茲先一考滿洲之勞工人口數。華工與日人在各種工作中之比例。約如下數。

工作種類	華工之百分比	日工之百分比
農工	九〇%	一〇%
海產工人	九八	二
礦工	八二	一八
商人	七二	二八
廠工及運輸工人	六二—六五	三八—三五

由此可見日工止佔勞工總額百份之十一至十五。其中廠工一項分配如下。

工業種類	廠數	華工數	日工數
紡織業	六六	二·五七三·一三六	九五·五三七
礦業	九四	一·五三一·三三〇	三二三·二八〇
機器用具業	六五	一·三一七·七一〇	三九三·九〇七
化學工業	二二八	二·九九三·七〇五	一九八·三八七
飲食業	一八三	一·一七二·八五七	一一六·二八八
雜類	一四四	一·四二六·〇二六	二四四·二五一
特種工業	二五	四六六·三四〇	一一〇·一八六
合計	七八五一	一·四八一·一四四	一·四八一·八三六
一九二七年	七五〇一	一·三八八·九九三	一·五四八·三二三
一九二六年	六八五一	一·三三二·二九〇	一·八六八·六一三

總而言之。滿洲華工之總數。幾十倍於日工。且有逐年增加之勢。一九二七年增加二五六。〇〇〇人。一九二八年增九一〇〇〇人。吾國國民旣受僱於日人。只得仰人鼻息。受人節制。種種待遇。自難與日工相等。即以工資一項而論。華工所得之工資。每較日工減少百分之五十五至六十五。茲據一九二九年四月份之調查。兩者相差如左。（未完）

中國國民黨廣州特別市執行委員會訓練部通告第三號

爲通告事。前奉中央訓練部令發黨義教師登記規則及登記表。飭遵照辦理等因。自應遵辦。查該項規則第五條規定。黨義教師之請求登記或移轉。須在每學期開始後兩月內舉行。茲定於十月廿五日起至十一月十日止。辦理十九年度上學期登記事宜。仰本市第一二屆檢定合格黨義教師及外地檢定轉來本市者。無論任職與否。概須遵照下列規則。并携備相片二張及黨證檢定證書等。到本部聲請登記。萬勿延誤爲要。特此通告。

部長程天固

中華民國十九年十月二十日

黨義教師登記規則

十九年一月十日第一六二次部務會議修正通過

（第一條）中央訓練部爲便於支配全國黨義教師之工作及考查其工作情況起見。特製定本規則。（第二條）凡經檢定合格之黨義教師。均應依照本規則向所在地之黨部訓練部請求登記。（第三條）登記時須呈驗檢定證書并填寫登記表（其表式另定之）。（第四條）凡經登記者如遇變更工作地點時。須先向原地黨部訓練部報告。領取移轉證明書。於達到移轉地點後。即將移轉證明書與檢定合格證書向當地黨部訓練部呈報備案。（第五條）黨義教師之請求登記或轉移。須在每學期開始後兩個月內行之。過期尚未依照規則登記或報告轉移者。由所在地黨部訓練部查明限期登記或報告移轉。如再延誤。得由該黨部訓練部逐級彙呈中央訓練部予以處分。（第六條）黨義教師之登記或轉移事宜。得由本所服務之學校代爲辦理。（第七條）各級黨部訓練部應於前條規定登記或移轉之期限後一月內。將所登記及移轉之人員造成表册。逐級彙呈中央訓練部備案。（第八條）凡經登記之黨義教師遇失業時。應陳報所在地黨部訓練部。庶便遇有相當工作予以介紹。（第九條）凡經檢定合格之訓育人員適應本規則之規定。（第十條）本規則如有未盡事宜。由中央訓練部修改之。（第十一條）本規則由中央執行委員會訓練部核准頒佈施行。

中山大酒店宣言

敝酒店營業原以利便往來行旅爲宗旨。房舍務求雅潔。招待務求週到。方不失爲旅客的第二家庭。本酒店地處海珠堤畔。望對公園。建築堂皇。空氣充足。鋪陳華貴。招呼妥善。比自開業以來。住客常滿。賓至如歸。實深感慰。然本酒店不敢自以爲滿。時懷兢兢之心。竊覩淫風日盛。私娼充斥。假寄以作陽臺。遂遍佈乎傳舍。雖政府厲行嚴禁。然禁者自禁。犯者自犯。以致風流隱疾。傳染愈多。弱種亡身。後患不知奚止。本酒店有見及此。爲之惻然。故力行禁絕侍役介紹私娼。如表違立即驅逐。并非爲沽名釣譽。實欲盡一分棉力。爲社會減除淫風耳。明達君子。諒有贊同。還求聯袂偕來。時加指導。本店同人。定當敬謹接受。專此佈意。希惟亮鑒。

中山大酒店啟

徵求圖書

本會爲求搜羅圖籍以供會員及中外各界參攷起見。特設圖書館。惟創辦伊始。棉力有限。且圖籍種類浩繁。購置匪易。自非廣事徵求。難臻完備。茲決分別函請各界贊助。請逕寄廣州市長壽路本會領收。至深感。

廣州新聞記者聯合會會館籌備委員會

洞天大酒店

清平直街門牌十六號

新張大減價

交通利便　地接海濱

廳房雅潔　酒菜清新

浴池水廁　男女攸分

嘉賓戾止　招待殷勤

旅客部房租由八元起至貳元止減收七折

花筵部菜式由壹百元起至拾伍元止

廳租廉取五成

自動電話第五六零號

日光電版

拍拖

表妹與表哥。終日去拍拖。表哥行路見氣喘。想必皆因色事多。人話梁謙益精武丸。補腎提神第一嘓。快的買罇試吓囉。表妹說話眞有錯。梁謙益更有一種坤健丸。能醫女界百病嚁。表妹經期若果唔得勻。擕手去買更重安。食左兩家都壯健。拍拖之樂樂如何。

買式送壹

新曆十一月一日起。買精武丸坤健丸式員以上。加送壹員庄九一罇。限送一月。

梁謙益堂藥局

總局佛山昇平馬路　支局廣州太平馬路

皮膚花柳病院

本院特聘皮膚花柳專家任振華醫師主任　自辦大帮真正德國特效新藥廉價針射限日痊愈保無復發

白濁針　止濁針一元　斷根針三元

白帶針　每針二元　治壺白帶下

六〇六　每針三元　搜毒斷根

九一四　每針三元　激底清毒

骨痛針　每針二元　止痛清毒

血毒針　每針二元　退紅清腫

血淋針　每針三元　一針止血

橫痃針　每針二元　消腫止痛

頸癧針　每針二元　一針清癧

爛瘡針　每針二元　搜毒生肌

皮膚針　每針一元　可保斷根

腎虧針　每針二元　治夢遺陽痿

新法檢驗麻瘋　收費極廉　發回証書

最新電機電療白濁　收費一元

紫光電療皮膚病　收費一員　止痕殺蟻

無痛洗射白濁　收費一元　初起洗一次愈

白濁檢驗免費

（院址）太平北路二五七號即大新街口對面

歐家全濟世水

濟衆水易名

濟衆水自出世後風行遠近曾用之着皆謂有救急扶危之功起死回生之力確為濟世之灵药而本主人亦以濟世為懷故易名為濟世水

易名大減贈　買一送一

晨妝用雙妹老牌雪花膏

顧盼生姿

雪女士。交際界之花也。每晨臨妝。必用廣生行之化妝品。而尤喜敷抹雙妹老牌雪花膏。淡裝艷抹。顧盼生姿。在交際場中。美譽鵲起。其閨友等。均嘖嘖羨之。詢其致美之由。則謂儂對于廣生行之化妝品。有正確之認識。與誠意之信仰。所以皮膚膩細。柔潤皙白。雖近日寒風多厲。而儂一抹雪花膏。則容光依舊仍不少減也。

價目

大號每瓶四角八分

二號每瓶三角

三號每瓶一角八分

四號每瓶一角二分

本行暢銷三十餘年各省均設支行各埠廣洋貨店均有代售

中國廣生行有限公司啟

第五三二期

薰風沉醉的傍晚

俊鳴

這是一個薰風沉醉的傍晚。血紅色的太陽幾乎要西斜到水平線了。天際慢慢的昇上一堆奇峰突兀的白雲，漸漸把太陽包圍住。太陽好像在極力地掙扎，在雲縫裏還衝出光輝，投射到珠江上面如同一道金蛇，蜿蜒閃爍。太陽在雲的背後，烘得雲的邊緣格外地殷紅，那雪白的雲峰好似鑲着了金邊一樣。秋如和逸生這時正悠然躺在珠江懷裏的一個小島側的竹橋上面，頭兒枕在矮欄干上。脈脈的斜暉擁抱了他們兩個，多愁善感的秋如的心弦上，又在彈起他的思鄉的曲子來了。他回頭對逸生說：

「逸生你看這詩意葱蘢的落日美景，是多麼地令人可愛啊！」

「是，眞是一幅令人沉醉的圖畫啊！」逸生把注視在身傍艇上的眼光翻轉來，朝着西方望了一望。

「逸生，我眞羨慕你住在這樣好的地方，得時常陶醉在大自然的溫懷裏。說起來我眞可憐了，我到此雖一年多，但今天才得算第一遭賞覽這珠江落日的美景啊！」

「眞的嗎？」逸生似乎不大相信，帶着驚奇眼光注視着秋如。

「這並不算稀奇的一回事。我現在的住所你不是知道的嗎？黑沉沉的房子圍在四周，烏煙瘴氣又籠罩在上面，正如一個囚籠，那裏有看見落日的機會呢？」嗚嗚的汽船上的汽笛聲打斷了他們的談話。沉默的空氣流動在他兩個的中間。最後還是秋如繼續地說：

「逸生，因這落日使我頓憶起了故鄉。我從前是住在一個離城五六里的地方。那裏既無城市的喧囂，又有山林的幽緻。就像這樣在太陽欲下未下的當兒，我們是時常舒徐地徜徉在田間，流覽那禾苗的植物；或坐在青葱的草地上，遙望夕暉反照下的秀麗的山丘；有時穿過了濤幽的竹林走到琤琮的溪邊，一面和正在洗衣服的母親談話，一面領略掩映波中的彩霞。逸生！這種境地是多麼可愛，而足令人留戀的啊！但好景不常，樂園終不能久住的！唉！我被拋棄在樂園之外已一年多了啊！廣州雖說是繁華富麗的都市，但只配供有錢人享樂的，像我們那有點份兒！唉！我可愛的故鄉，可愛的故鄉中的慈母啊！我幾時還可再入你的懷抱呢？」秋如說到這裏，聲音帶着了一種淒愴的顫動。

「秋如，我眞不明白你，你的故鄉既這樣可愛而值得留戀，但今年暑期又怎不回家呢？」逸生坐了起來對着秋如說。

「如果是可能時誰個不願意回家呢！但事實上不能夠啊！自由兩個字在中國你以為還有嗎？也許有些，但在我們良善的老百姓中可是再也找不到了的；別的不用說，就是我們從前鄙夷為跳梁小醜的土匪，現在也掌管着我們的行動哩！你看現在那裏沒有他們的足跡，那裏不是他的勢力範圍呢？當我去年來這裏的時候，我的母親曾三番四次的叮囑我在暑假一定要回去，我走後也時常寫信問我什麼時可以放假回家。但在近幾個月來事情竟有些變化了。母親的信內已沒有了叫我回家的字樣，連篇纍幅都是說土匪如何的猖獗，大家如何的恐慌，家鄉冷落到不成樣子，有錢的人只有走出去，沒有錢寄回來，無論生意或工作都沒得做，窮困到幾乎不能維持生活……總之今日家鄉已非昔日家鄉，陰霾慘淡濃霧已掩蓋盡昔日的和靄融融的雰圍！逸生，像這樣我還能回去嗎？」秋如說到這裏不覺喟然長嘆。

逸生也感覺到同樣的難過，悲哀的波浪同起伏在他們心中。經過一度沉默以後，還是逸生鼓起了勇氣，帶着安慰的憤慨的口氣說：

「唉！秋！你也不必這樣悲愴！其實這種現社會的痛苦，誰個沒有一份？算來你的家鄉還是好一點，像我的家鄉，那眞慘不忍言啊！屋宇都被土匪燒成灰燼，田園也任牠虛廢，老百姓不被殺死了的，就白餓死，逃得出了一條命的，也要備嘗顛沛流蕩的辛苦……總之現在的中國已沒一片乾淨的土地，人民的生命比螞蟻還不如！」

太陽也像不忍卒聽似的，偷偷地遁下了山去，天空也漸漸暗淡起來，工廠的黑烟裊裊的上騰，汽笛又嗚嗚嗚地哀叫，大地上已去了光明，黑暗的魔鬼掌握了這世界。秋如和逸生復默默無言，都掩沒在悲哀的巨浸裏了。（未完）

薰風沉醉的傍晚……俊鳴
項羽……季侶
放逐（二）……萍子
飄泊的老者……黃僇民

項羽

季侶

人物　項羽（戎服佩劍）
虞美人（艷裝）
士卒數人

時間　秋夜

布景　樹林的一角，露出一個小小營帳，帳旁繫着一匹駿馬；周圍的樹木，大半凋零，西風吹來，落葉滿地；且天晴無雲，星疏月朗，蟲聲斷續，螢火高低。

項羽（步出帳外）今夜月明人靜，露冷風清，野外寂寥，難尋好夢。

虞美人（從帳內奔出）大王！追兵到了。

項羽　追兵那裏？

虞美人　你聽，那不是萬馬奔騰之聲麼？

項羽（靜聽，忽然一陣狂風吹來，樹葉蕭蕭的作響）。不，那是風吹白楊的聲音。

虞美人　你聽錯了，分明是人馬的聲息。

項羽（側耳細聽）原來是歌聲。奇怪！怎麼所唱的歌，全是楚調；難道楚人盡降了嗎？

虞美人（渾身顫抖）大王！怎麼是好？

項羽（抱着她接吻）愛人！有我在，不怕。

（項羽攜着美人的手，步入帳內，喚士卒拿酒來；士卒們就在籃裏拿出酒壺，杯，箸，餚饌，擺在草上。）

項羽（席地而坐，舉杯狂飲）我的愛人、快來飲杯酒！

虞美人（搖首）妾心裏駭怕，不能陪飲。

項羽　愛人！你居在宮中時，以歌舞擅長，今宵能復為我一舞嗎？

虞美人　妾既許身大王，雖死不辭，豈吝一舞。（遂拔衣起舞）

項羽（見她既滿愁容，心頗不樂，才拔劍斫地，慷慨悲歌）

始皇滅六國，
焚書坑儒生，
諸侯遭慘戮，
百姓苦長征。
更吸民膏血，
塞外築長城，
世人皆自利，
誰肯救蒼生。

虞美人（罷舞而泣）大王！不要悲歌，令妾心傷。

項羽（不答，仍唱。）

江東舉義旗，
子弟只八千。
沈舟與破釜，
一戰破秦軍。
預料秦亡後，
盛世必豐年。
誰知彼劉邦，
帝位久垂涎，
不恤百姓苦，
戰禍遍中原。
丈夫不怕死，
豈可辱稱臣。
錦繡好山河，
百戰成灰燼。

虞美人（雙手抱住項羽的臂）大王呵！漢軍追及了，快些逃走罷。

項羽（推開美人的手，還是歌唱。）

淡淡銀河漢，
皎皎明月光。
霞滿秋郊靜，
風吹塞草黃。
英雄何氣短，
兒女何情長。
安得有羽翼，
乘風歸故鄉。
生離死別際，
寸寸斷肝腸。

（歌至此，已泣數行下。）

亂世何悽慘！
白骨遍山川，
稻麥皆枯死，
戰後復荒年。
流離各失所，
號哭在路邊。
虞兮奈若何，
為國把軀捐。（歌訖，欠身假寐。）

（這時，明月西沈，地上昏暗，美人躺在項羽身邊，士卒仰臥草上。）

放逐（二）

萍子

瓊珍是□鎮上的一個女子，她鵝蛋形的臉兒，兩夥亮晶晶的眼睛，苗條的體態，無一項不教人生愛。那時她是十七歲，在鎮立女子高小校念書，成績很好。她這樣又漂亮，又聰明，使她在鎮中成了不知多少青年的對象。

我和她的認識，是由偉君介紹的。記得初次會她時，因為我很少和女子接近的，一時心裏忐忑的跳着，有些怕羞的樣子，她呢，却沒有一點客氣，很自然的向我攀談着，態度和婉可親。我暗自在佩羨她。以後也常來談談關於她將來升學的事。

但是她的父親是一個守舊的人，性情異常固執，瓊珍之入校裏念書，是由她的母親經過了幾次的請求，才得她的父親允許的。她正在很得意的過着她的學生生活，不料她父親竟決定了她的婚姻，由他的老友做媒人，許配了縣城裏林師爺的兒子林少棠。

這是晴天裏的一個霹靂，她痛恨得了不得，但是木已成舟，體面攸關，她的父親怎肯把這個好姻緣打消，她的慈順的母親，雖則也在她父親的面前埋怨他，說不應這樣匆促的和她訂婚，使女兒悲苦。然而一經她父親的批駁叱罵，再也不敢開口了。

這消息一傳出去，外面有好多人替她惋惜，說：為甚麼這個優美的女學生，要配給那終日只會飲酒打牌的少爺。尤其是他的女同學，更為她抱不平，極力慫恿她於出嫁時逃走，不幸，這個計畫給她的父親探知，倒把她停了學業，關在家裏。從此她很少出來了。後來竟軟化於她慈母的悲淚，屈服的禮教的淫威之下，嫁給林師爺做媳婦去了，

隔了一歇之後，我忽又問偉君道：

「結局怎樣的判決呢？」

「結局她就被判逐出縣境。不消說，林少棠的家庭是很注重虛僞的禮教的，在他看來，她自然是一個危險的淫婦，那里容得她，所以他立刻宣佈和她脫離關係，幷呈請縣署把她驅逐出境，以維風化。她的父親呢？得着他兒女的不名譽的消息，簡直氣得要命。他為着體面，對於這個判決，也認為很合理。啊！難道和人戀愛就是不道德的事嗎？其實他們外貌雖裝得很正經，莊嚴，暗中却何嘗有什麼禮法。黃師爺私養着兩個外婦，縣城裏的人，誰個不知道呢？他把別人放逐了出來，自己却很堂皇自得！說來眞痛心！」

「所以她就跑到這廣州來，是嗎？」

「正是的。她到這裏來，原是打算找她的一位在這里做生意的親戚的。那知道她底親戚竟先探得了她這次丟醜的事，當她是一個犯了什麼大罪的囚犯一樣，托詞拒絕她。」

「那麼，她怎樣辦呢？」我搶問着。

「你想，她孑然一身，初到這人地生疏的地方來，有甚辦法呢？幸得偶然在街上碰着她的鄰婦，就是剛才伴着她的那位中年婦人，招呼她到她那里去。」

「她足以供給她嗎？」

「不！她是一個貧苦的寡婦，原來她是跟她的丈夫出來做小生意的，不幸在廣州十二月十一日政變時，她的丈夫慘遭無辜了。她想回家鄉去，也是沒用，就在這里住下。」

「既然如此，在這生活程度很高的廣州，她倆怎樣度下去呢？」

「這倒難說，我自己既然沒有能力幫助她，怎敢問她呢？不過前幾天她到我那里坐時，曾像很有把握似的很憤慨的說過這一句話：難道我們女子怕沒有活路的嗎？」

我沉默着。

太陽在無雲的天上升得很高，男男女女，各種各樣的人，正於這午熱的時候，不斷的到來納涼，偉君似乎坐得有些厭倦，忽然說：

「我們散散步吧！」

「好的！」

兩個人沿着灣曲的路徑，跑了一週，就走了出來，我向他告別跑了。

「可憐的瓊珍！」我走回寓所對我自已說，「她給人拋棄，連她自已的父親也竟是謀陷者之一哩；她在這苦病和汚辱的處境，沒有人給她安慰，只有那寡婦同情她，幫助她。」想着想着不由得我歎起這一個怎樣的殘酷的世界啊！（完）

飄泊的老者

黃僇民

密密的榕樹遮蒙着將坍的籬牆，
那裡，那裡睡着個狀態龍鍾的老者；
他穿住了骯髒的衣裳，襤爛的鞋，
微白的眼眶裡滴滴的淚珠兒流下。

呀！你為什麼離了你的故鄉？
孤零零的來到這將坍的籬牆？
呀！你為的是滿足你的饑腸？
歷險嘗艱的到這窮苦的村莊！

哦，你的家鄉是否給匪兵燒燬？
你的婦人，兒哥都四散分離？
想是你的家鄉早已變成灰燼；
只有你這位老者飄泊此地！

是否你的兒哥都是給匪兵拉去，
去做他們的隊裡的行役挑夫？
又聞說他們都是在隊裡慘死；
特來這窮苦的村莊探問有無……

△船期廣告▽

Sail On the
PRESIDENT
LINERS

美國 大來輪船公司 美國郵船公司（合辦）

△往上海神戶橫濱檀香山舊金山……

克利夫蘭總統　九月十四日　星期二開行
以後每隔兩星期逢星期二日開行

△往上海神戶橫濱域多利舍路……

孖地臣總統　九月廿一日　星期二日開行
以後每隔兩星期逢星期二日開行

△往歐洲及美國各埠……

威爾遜總統　九月十二日　星期日開行

本公司在沙基路四號二樓
大來輪船公司謹啓

◎御用嬰兒聖藥
上海太子餅
◎能治嬰兒萬病
◎可保嬰兒健康
十月十日上市
主要功用　殺蟲　除積　退熱　開胃　去癆　定驚　健脾　除鬱
每盒二毫
永泰正十字油公司發兌
總行廣州市一德中路

多咳傷肺
唐拾義久咳丸
四十餘年老牌
廣州下九甫　父子大藥廠發行
（每瓶增價一元二毫）

嬰孩有痛不必担憂請快的買
宏興鷓鴣菜

能治小兒百病
宏興大藥房
廣州市一德路

廣州民國日報

中華民國十九年十月卅一日　星期五……第四張……第二版

教育與體育

教廳督學分區調查全省各縣市教育狀況

分七區調查定明日出發 並指導各市縣教育方針

廣東教育廳、爲明瞭全省各市縣教育情形起見、特派各督學定明(一日)分途出發各市縣調查教育狀況、並指導各市縣教育方針、查各督學、昨已向海關領得護照、茲將各區市縣名及督學探錄如下、第一區督學張貪模、陳良烈、出發廣州市、番禺、中山、順德、三水、第二區督學韓國清、出發東莞、增城、寶安、博羅、惠陽、河源、龍山、新豐、連平、和平、龍川、從化、花縣、第三區督學馬衍鏊、出發江門、新會、台山、開平、恩平、鶴山、赤溪、四會、廣寧、高要、新興、雲浮、肇慶、羅定、鬱南、封川、開建、第四區督學馮錫濂、出發汕頭、潮陽、惠來、揭陽、普寧、澄海、南澳、潮安、饒平、大埔、梅縣、蕉嶺、平遠、五華、興寧、豐順、海豐、陸豐、第五區督學羅宗堂、出發清遠、英德、佛岡、翁源、曲江、始興、南雄、仁化、樂昌、乳源、連縣、連山、第六區督學秦修、出發陽江、陽春、電白、茂名、信宜、化縣、吳川、廉江、海康、遂溪、徐聞、合浦、靈山、欽縣、防城、梅菉、第七區督學劉亮、出發海口、瓊山、瓊東、澄邁、定安、文昌、樂會、萬寧、陵水、崖縣、昌江、感恩、儋縣、臨高、

教廳令各中小學校 填註中小學訓育資料問卷

△限文到一週內填繳

廣東教育廳昨(卅日)令省立私立及各縣立學校、填註中小學訓育資料問卷、茲將其原文探錄如下、現奉教育部第六六六號訓令內開、案查本部前擬草訂中小學訓育標準、業經通令徵集是項資料、幷由各縣市教育廳局陸續呈報到部在案、惟是項標準、應有客觀依據、多方調查研究、始可着手編訂、茲爲集思廣益起見、特須發中小學訓育資料問卷一百二十份、仰該廳對于中小學訓育問題素有經驗學識之職員集議填答一份、幷仰分發所屬成績素著之城市或鄉村中小學按卷填註、限於文到一月內、由該廳彙送來部、以便統計、而資研究、等因、附發中小學訓育資料問卷一百二十分下廳、奉此、自應遵辦、除分別函行外、合將奉到中小學訓育資料問卷檢發二份、仰該校長即便遵照、按卷填註、限文到一星期內、呈繳來廳、以憑彙轉、切勿遲延、此令、(廣東)

學生自治會 組織大綱施行細則

教部通令省市教育廳局遵照

教育部將中央執委會通過之學生自治組織大綱施行細則、通令各省市教育廳局云、案准中央執行委員會秘書處第一六六〇一號公函、查學生自治會組織大綱、前經議決須行、並經函請轉令飭遵在案、茲爲確定學生自治會之組織程序、指導監督機關、及與學校之關係、以便實施起見、經中央第一一二次常會通過學生自治會組織大綱施行細則一種、除通令須行外、特檢送一份、即希查照轉行所屬有關係機關、一體知照爲荷等由、並附學生自治會組織大綱施行細則一份過部、准此、除分令外、合行抄發原細則、令仰知照、並轉飭所屬一體知照、此令、計抄發學生自治會組織大綱施行細則一份、

△學生自治會組織大綱施行細則

第一條、學生自治會組織大綱、所稱當地高級黨部、在縣爲縣黨部、在市爲市黨部、或特別市黨部、第二條、學生自治會組織大綱所稱主管官署、在縣爲縣政府、在市爲市政府、第三條、學生自治會之組織程序、依照人民團體組織方案第三節之規定辦理之、第四條、學生自治會發起人領得許可證書後、須於四星期內成立籌備會、並由籌備會擬定學生自治會章程草案、呈請當地高級黨部核准、籌備會進行組織時、須請學校派員指導、第五條、籌備會應於當地高級黨部核准章程草案後六星期內、登記會員召開大會、通過章程、選定職員、成立學生自治會、第六條、學生自治會組織完成時、須具備章程及職員履歷表、會員名冊、呈請當地高級黨部核准後、呈報學校及主管官署備案、第七條、學生自治會會員名冊、須載明左列事項、一、會員號數、二、姓名、三、籍貫、四、性別、五、年齡、六、學級、七、是否國民黨黨員、八、住址及通訊處、學生自治會之職員履歷表、除載明上列各項外、須增現任職務一項、第八條、各年級或各院科系、按照會員人數比例、選舉代表時、其代表額數及人數比例、由學生自治會自定之、第九條、學生自治會舉行會員大會或代表大會時、須呈請當地高級黨部及學校派員指導、第十條、學生自治會、如設立合作社及特種委員會時、須經會員大會之決議、並經學校同意後呈報當地高級黨部備案、第十一條、學生自治會關於學術體育遊藝及合作社與各特種委員會工作之進行議案、須呈請學校派員指導、第十二條、學生自治會之各種決議案、有違背學生自治會組織大綱第十五條之規定、或越出學生自治會職務範圍者、學校得撤銷之、第十三條、學生自治會對於校務之改進、如有意見、得向學校建議、第十四條、學生自治會會員、關於選舉罷免創制複決四權、其練習及使用方法另定之、第十五條、本細則由中國國民黨中央執行委員會議決施行、

市小教聯會今日改選八屆執監委

市小教聯會第七屆委員業已期滿、特定於本日下午一時、在該會所選舉、茲將該會通告錄下、逕啓者、查本會現任執監委員、經已期滿、茲定於本月卅一日(星期五日)下午一時至三時半、舉行選舉第八屆執監委員、相應函達台端查照、屆時務希告假半天、出席投票、幸勿放棄、是爲至要、此致列位會員、附選舉規則、市立小學校教職員聯合會、(選舉規則)一、本月三十一日下午一時、開始投票、三時半截止、二、會員到會投票、須先到登記處登記、領取選舉憑證後、到發票處領票、在寫票處寫票完竣、親自將票投入投票匭、三、寫票須用墨筆、或墨水筆、否則無效、重選作廢、選多作廢、四、選舉用雙記名連選法、五、投票後、到休憩處休息、勿阻碍他人投票、六、投票須在規定時間內、一經截止、不能再投、七、截止投票後、即行檢票開票、請各會員共同監視、八、未交基本金者、不得投票、

萬國天然治療會議

新學說之大發明

（含電原子與病理學之關係）

(巴黎特約通信云)比國黎市Liege 博覽會盛開之日、舉行萬國「天然治療學Physiotherapie」會議、德國代表水松Dessuer 教授、揭開天空中之大秘密、造福人羣、當無限量、其言曰、大氣中有一部分、含有電之原子、西文名之曰翳翁 ion、嘗因節候時晷、山海高低之不同、而使其「質」與「量」有改變、瑞士高山、易得佝僂症、Cretin、致精神與體質均頹敗、老年人患骨節痛者、遇大節候及風雨必復發、一若可以憑此身體之變象、預測天氣及物候者、是皆空中含電部分質與量隨地隨時而改變之明徵、電之原子、當然有「正」「負」之不同、但此物過於微妙、全世界科學家只知電之分子名翳翁、而却任其浮沉太空、從未有人設法求得其單純之正電分子、或單純之負電分子、加以試驗室之考求、視其對於人身各具若何之影響、是以醫治之發明、迄未有裨於天然治療、水松教授籌思久之、深知此種試驗、不獨爲科學上之大難阻、且尚有經濟上之難阻、乃先求助於某巨富、而更分得科學家救急儲金之一部分、乃費五周年之苦功、發明在試驗室製造單純正電分子、單純負電分子之法、先以動物試之、繼令尋常人吸受此種電之分子、乃以試驗結果、作爲治病標準、此後遇有病人、可按其所患之病、而指定天然療養處所、其能奏效、如操左劵矣、我國人稟質、每與西藥不相投、水松教授之學說、若能普及於中國、誠將救活無量數東方之病人也、

萬國足球賽會

省體協籌辦

我粵足球技藝、素稱幼稚、較諸港埠一地、誠有軒輊之別、本市既無完善公共運動場之建備、復乏該項能手指導、基此二因、即雖有良材、然亦不易造就也、全省體育協進會、近有鑒於此、特擬在最近期間、舉辦萬國公開足球比賽會、薈集中西精萃良才、作驚人之角武、以期引起本市人士對於該項球藝之興趣、聞該賽會之章則、刻已着手擬劃、再經各委員修正後、便可公佈日期、開始實現云、(學)

二次越市長途賽跑

定期廿年元旦間舉行

延長路線……改正名稱

長途賽跑一技、歐美各國、莫不爭相注重、即東洋之日本、亦時有該項徑賽之舉行、其關係發展體育之重要、概可知矣、本市於今春時、亦曾作一度之舉行、名環市長途賽跑、獲得該項冠軍歸來者、爲市師學生趙輝君、當時慶鬪之情況、誠足爲本市空前之盛舉、由是該項運動之認識、漸已深印入市民之腦海中、查當時所定之路線、不過長約萬二咪、較諸日本每年舉行之三萬咪長途賽跑、仍覺遜色、現全省體育協進會、爲促進該項運動之發展、幷以圖將來與日本互相媲美計、特定第二次長途賽跑路線、決延長至二萬咪、同時以環市長途跑賽之名稱範圍仍窄、幷改名越市長途賽跑、即英文所謂Cross Country之語也、聞第二次之賽期、刻已決定在國曆廿年元旦(一二三日之中、擇一天舉行、至參賽章程、起跑地段、及廿年終點地方、日內亦可公佈、深望本市健兒、幸當聞鷄起舞、早作準備云、(學)

柏林香烟

大帮新貨又到

「柏林」香烟乃中國名廠所出品。選取最佳之烟葉。採用科學之方法製造而成。質醇味香。不同凡品。推爲國貨烟界之領袖。誰曰不宜。

提高物質　加工料足　愈出愈靚

愈吸愈好味

二毫物質　售價一毫　居然上烟　名副其實

到處風行

上海中南烟廠出品

廣州南華公司經理

書店出兩種

一里亭邊楊柳青，萬借千條萬條楊柳線，縛住儂情與郎情！」

「送妹送到一里亭；陽關三疊總傷情！渭曲已闋思再見；驪歌初賦淚零零！」

而寫出深的奇妙。這是人生的象徵呵！情理兼至的東西，真是值得我們欣賞的！

本市……開明書店　共和書局　北新書局　中大書局

△國內外各埠各大書坊均有代售▽

學論叢 十號出版了

（目錄

▲編輯者 ……

▲發行處 國立中山大學法科

▲代售處 國內國外各大書局

▲價目 國內及日本全年十二冊大洋二元(郵費在內) 歐美全年十二冊大洋二元八角(郵費在內) 零售每冊大洋二角 郵票代金作九折算並以二角以下者限爲